陽歷四月十九日 盛京時報 (日刊) 禮拜四 第三千一百三十三號 (一)

盛京時報

民國六年 大正六年
陽曆四月十九日 陰曆閏二月廿八日

休刊 中日禮拜日之翌日大祭日

本地告白 外埠半年五元全年九元五
刊例 一行五號字十六字起碼登資壹角 日每行四角長期刊資另議

發行人 佐藤善雄
編輯人 菊池貞二
印刷人 米田喜平
發行所 奉天四平街 盛京時報社

支局 大阪市北區堂島仲町壹丁目 盛京時報大阪支局

論說

歐戰中之政治改革觀

▲俄國革命之影響 ▲各國政府之感覺 ▲民國當局其注意

自民族肇興。社會遷變。群分類聚。政體沿生。由遊牧而酋長。而部落。而君主。而立憲。而共和。進步日異。生齒日繁。有國有家。莫不以發展爲前提。遂各挾其殖民政策。侵畧主義。以稱雄於宇內。而入於競爭之舞臺。優勝劣敗。弱肉强食。此二十世紀。環球萬國之公例。無可諱而亦不必諱也。故俾士麥之鉄血主義出。而世人奉之爲天經。殺機大開。始創野蠻與文明戰。進而半文明與全文明戰。再進而全文明與全文明戰。愈演愈烈。竟激而有今日之歐戰。揆諸社會學家言。人之生存於世界。以個人爲社會之單純份子。以社會爲個人之直接團體。不容有國家之範圍。存在其中。似歐戰之經年。是國家也者。不幾爲個人自由之障礙物。又爲已身最不幸之事耶。然自俄國革命告成。芬蘭人已享有自主權。勿論矣而德之內政改組。不再分階級選舉。而英之議院展期。俾提出工人兵士女子同有選擧權之議案。（參看本報昨日雜錄）政潮澎湃。蔚然改觀。吾知今日相爭相殺。盈野盈城。以光明燦爛之地。爲血肉相搏之塲者。與其謂爲國家雄長戰。毋寗謂爲個人自由戰也。亦何憚而不嚴國家之界限。不爲競爭之激烈耶。循是言之。欲立國於今日。非伸張民權。則人民與國無關。不能激發其愛國之心。其國即不能競天演界之生存。巍巍大陸。故歐戰潮流之所趨。君主國家。且將進而寓共和之精神。而爲民主國者。當更如何發揚蹈厲耶。乃靜觀吾國。黨派之傾軋也。權利之爭奪也。上下之背馳也。公私之交病也。年復一年。依然如故。亦奚怪或謂民國之造成。未經血戰。難與有爲。時相非笑於其後乎。竊愿國人。外觀趨勢。內審群情。矍然驚。惕然思。翕然起矣。民國前途。庶乎有豸。

雜錄

孫洪伊對於最近外交致兩院議員書

此次政府對德問題內而北京軍官外而各省督軍上自名流宿望下至婦人孺子中而各省省議會商會而學界以暨海外華僑莫不一致極端反對而我莊嚴神聖之議會竟予通過海內外人士不能無懷疑焉我爲共和幼稚之國家國會又在第一次出產之時代中間更經過帝制戰爭推翻恢復之痛史恐以此次懷疑之故使我最光榮最名譽之機關稍減社會信仰之程度則吾儕平日所揭 議會政治平民政治政黨政治者復招國人之懷疑新共和國家之前途影響不尠也吾敬諸公不能不與諸公一商榷之也我尊嚴高尚之議會而竟有是者是必有故焉謂爲威迫我不敢一日竟迫於威也謂爲利誘我不敢知曰竟誘於利也吾信諸公吾愛諸公尤不能不爲諸公一剖白之也昨有自京師來者述此次外交政府布發一種危言悚論以駭人聽聞之者遂駭而且聽也是說也殆乎近之綜觀內閣之談話要人之言論政府機關報紙所鼓吹皆曰協商國迫脅我也干涉我也處分我也我不絕德則事類於親德我守中立則勢陷於孤立此次外交政策爲被動而非自動爲免禍而非圖利是說也至足以駭聽而聳聞者也夫自歐戰發生以來我國局外中立無論中立國協商國同盟國皆一致親善協商諸國交通至便商務至繁經濟關係至密切尤極其親善者豈有我守中立遂被不親切之嫌疑我必加入足爲親善之保證協商國其能樂聞而肯認之乎外論已紛紛辯白則妄相揣測已先自失外交上之善意及誠意況英以善外交著稱法以開發世界文明自任日以同種同文大亞洲主義相號召久矣乃恐其藉端干涉不以友邦相待則所謂公法人道安在夫我正以擁護公法維持人道爲抗德之理由果其迫脅也干涉也處分也我亦當爲公法計人道計爲國際地位國家人格計而反皇皇焉惟加入之是急更胡爲者此以情理衡之而決協商國之必無是也凡外交以利害爲前提如利害迫於切身容有出於法律情理以外之行動我而加入其寔力增加於戰局者幾何而必迫吾政府違反全國人民之公意以爲之耶此憤怨不平之氣彌漫鬱勃醞釀蒸鬱橫決潰崩之禍必在蕭牆亦在旦暮此吾國歷史所應驗不爽者夫自歐戰開幕以迄今日遠東貿易交通不絕協商諸國政治力經濟力歲獲權利以去者何限、且內亂猝起全局騷然百工盡停諸業皆廢都邑流離城市殘破兵燹水火盜賊之餘直接間接損害以波及外人巧歷當亦不能計算以協商國之智寗不及此更証以條件附加入之說政府宣言謂得諸國答復交涉已有把握今皆否認其事若以吾國加入爲大利而行其强制又何不可犧牲關稅賠款駐兵諸條件之小利而致其歡迎以協商國之大公使之重朝晝諸而夕食言隳義棄信又果若此速耶此殆政府子虛無是之談也此以利害判之而決協商國必不出此也但今之主張加入論者各一陰謀咸懷利用閣員藉此以打銷改組而保地位政客藉此以促進改組而競功名內閣藉此以對付總統及國會而肆威權同床異夢之結果各逞其謀而神其用戈矛伏於几席敵國起於同舟已足以攪亂政局敗壞國事而有餘乃明知其無理也誘之曰有不得已之隱衷明知其不必要也諉之曰無可如何之難局明知其無控制全國之能力也日以協商國迫脅干涉處分云云者爲脫身卸過之計而利用外力以恫嚇其人民而不知適足以鼓盪人民之排外熱狂潮所激義和團之已事何難復演又何堪其復演耶即不復演而令協商國惹吾四萬萬人之惡感又豈國際和平之道哉一富貴利達權勢競爭之作用而必以國家爲孤注焉人民爲犧牲焉協商諸友邦爲傀儡焉絕交不已又促宣戰戰德不遑又圖戰與可謂奇妄政府旣不足以語之而我最明達最優秀之代議諸公其一顧國家之隱憂一念人民之眞意一察世界之大勢也耶

一腐敗政治足以亡國決非强權軍法之施所能補苴一代之革故鼎新其足以開太平而致隆盛者上下必有奔走跡附之新人物朝野皆有活潑昭蘇之新氣象吾國棼々泯泯大亂莫極於五代雖經梁唐晉漢周諸朝之遞嬗而處中樞而布治者類皆馮道翟流精神不足以煥發群倫魄力不足以刷新庶政遂使禮義廉恥之風絕滅澌恇怯之道長而成一不黑不白不痛不癢之世界禍亂相尋於靡已文物掃地以俱盡前清末年海陸軍財政之大權盡操諸親貴頑固昏瞶諸人之手粉飾敷衍之僞立憲卒令二百餘年清室之統治權以移數千年君主之國體以改袁氏盜國竄約法廢國會防革黨鶡獅子搏兎之全力以收攬威勢左右輔弼皆其鷹犬閫員疆吏皆其腹心西南師起倡義討逆身死位除爲天下僇

（未完）

美國之戰備

（美政府對于紐約[illegible]七師下令[illegible]）

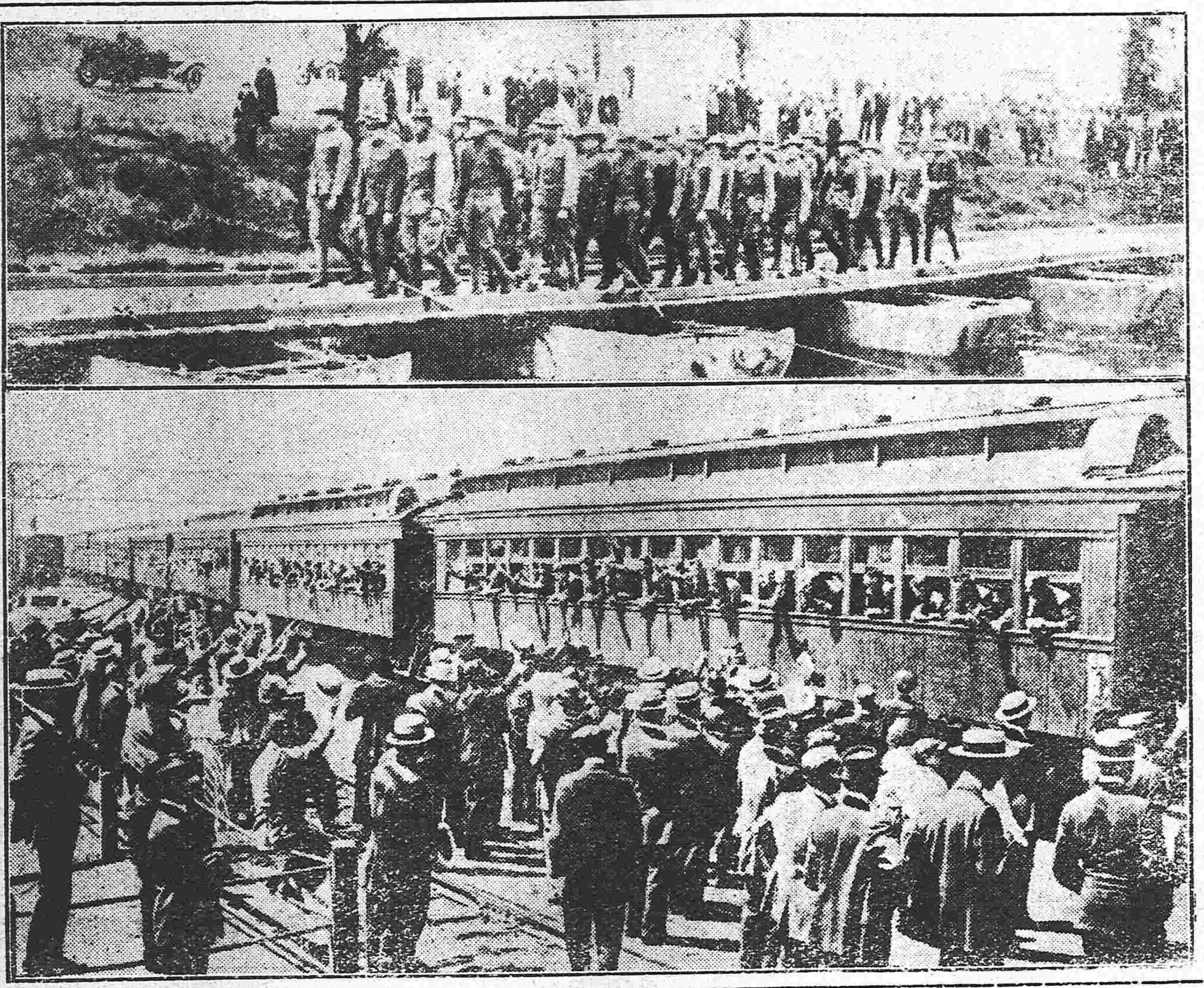

醒侍短篇

龍妾寫眞（二）

（憐影）

道了幾年。生意更覺興旺。宗老頭子。又開了一個洋行。與外國人交易。因此擁貲數十年。做了商界的富家翁。這時候的宗老頭子。也覺得比從前。大大的不同了。只是可惜的。膝下僅有一女兒。沒生半個兒子。可以承繼宗祧。引爲憾事。心想討個小老婆。活動活動。却又遇着這位獅子夫人。積威之下。那里敢一開嘴唇。這也是由敬生愛。由愛生怕。一般人的常態。不足爲奇。到了前年。五月端陽的佳節這一日。宗老頭子。飲了幾杯燒酒。忽然興致勃發起來。連忙走到房裡。想尋尋開心。那知他這位夫人。因爲端陽是個五毒日子。竟不許老頭子近身。只得抹了一鼻子灰。仍舊靜悄悄的。退出門外。不料酒興望上湧來。再也不能禁遏。竟大着胆子。一個人溜出後門。望着一條小河邊。慢慢的走去。轉了幾個灣。忽聽得有一種樣的聲音。一陣一陣。都送進耳朵裡來。逼得老頭子的心肝。好像在胸脯中亂翻筋斗。又轉了一個灣。跟着這聲音尋去。那知不尋猶可。只這一尋。又逼得老頭子的一双細眼。同兩隻大腿。輪也不會一輪。動也不會一動。竟變了一個密蠟人。直挺挺的釘在泥土上。過了半晌。再定一定神。細細看去。却是一家人家後門。門外是小小的空地方。空地上種着五六尺高的。一株石榴樹。開着滿本的紅花。花下一張小竹椅。椅上坐着一位穿白衣白袴的妙人兒。掃着弓樣的眉兒。擫着櫻桃的口兒。閃着秋水的眼兒。又加上萬朵榴花。映着一張雪膚的臉兒更覺得鮮艷到了二十四分。正是胭脂水粉不用一錢買。造化小兒。自然生成。有這一種尤物。這是甚麽緣故呢。列位不信。聽我慢慢的說。因爲臉皮黑的人。只好去穿黑衣服。若穿了白衣。上下一映。他的臉孔。就像一塊燒焦木頭。最是難看不過的。如今斗臉皮白的人。穿起白衣裳來。他的臉兒。就像一塊無瑕的美玉。分外生得皎潔。再被上面的榴花一照。正似彩霞中間。捧出一位仙子。更兼他伸着一隻纖纖素手。擎着一個竹編的玉耳。在空中不住的旋轉。一隻手在唇邊握着一枝雪白的細絲。睃々的望着玉耳上送去。這一幅美人的姿勢圖。恐怕請了中西繪畫大家。要摸倣他。也無從去模倣出來。

（未完）

滿鐵定期船大連出帆廣告

榊丸 每星期五（正午開）青島上海行（三、四〇二噸）（由上海復航時直放大連）
神戶丸 每星期二（正午開）上海直行（二、九二三噸）（由上海復航時寄港靑島）

▲本事務所及在營口瀋陽奉天鐵嶺長春各站均可發賣聯絡船車票
▲兩輪船現均設有無線電以期發信汎信速而謀乘客之便利
▲發賣乘船票時間於埠頭事務所迄開船之日午前十一時四十分於荷客取扱店迄同日午前十一時二十分

南滿州鐵道株式會社 大連埠頭事務所

香港廣東行
泰平丸（四月中旬）香港直行
按應運貨物之數或經由芝罘、青島、威海衛、或者能酌改日期概難欲定

日本郵船會社滊船廣告 由大連埠頭起
三河丸 四月廿三日（陰歷三月三日）門司神戶橫濱行
相模丸 四月廿四日（陰歷三月四日）太沽又天津牛莊行
相模丸 五月三日（陰歷三月十三日）門司神戶橫濱行
日本郵船會社代理店 三井洋行大連支店
乘船票由本出張所自賣如有坐客請至本所購買 電話（四六〇）（二一〇）

資本金四千八百萬圓
積立金貳千八拾萬圓
橫濱正金銀行奉天支店
奉天城內四平街
電話 日 一一番 二番 日客用五三七番 中四七一號
總行 日本橫濱
支店 神戶 東京 長崎 大阪 倫敦 里昂 紐育 孟買 西德尼 布哇 喀囉喀 香港 上海 長春 新嘉坡 安東 北京 大連 旅順 營口 遼陽 天津 鐵嶺 濟南 漢口

本店 朝鮮京城南大門通
資本金 貳千萬圓
朝鮮銀行奉天支店 奉天小西關路北
電話 日長五二一 日長五二四 中國一九七號 所長舍宅日長五二三
支店出張所 東京、大阪、神戶、大連、安東縣、開原、四平街、長春、哈爾濱、傅家甸、平壤、仁川、大邱、元山、釜山、鎮南浦、群山、木浦、馬山、新義州、會寧、羅南、營口、龍井村、
凡關於銀行普通各項事務本銀行咸可辦理而尤力求敏捷詳確以期各界面托並於中外各通商巨埠均設有代理之處以便往來滙兌本之行所發之紙幣無論何時皆與日本銀行發行之兌換券同而可以負按票金券兌換銀數目

採煉鐵礦與鑑定礦物
公司採煉鐵礦現已開辦所聘技師極有經驗凡有熱心鐵務欲鑑定鐵質化驗成分者請至本公司接洽特布告
鞍山鐵礦振興無限公司 奉天行政公署[illegible]胡同路西

東亞之近情

北京專電

●財政部長受賄案將交法庭裁判

財政總長陳錦濤受賄事件確係事實聞陳與殷均當於今明日內交法庭鞫訊前日令夏壽康查辦不過一時之形式耳

●兩院議員向段總理紛紛質問

本日(十七日)參衆兩院開會段總理出席各議員關於財政總長陳錦濤次長殷如驪受賄問題山東鐵道車輛問題煙土問題紛紛質問段總理答謂是等事件現下正在調查中一俟眞相明白自當相當處分

●贛督軍抵京

江西督軍李純爲出席督軍會議於本日(十七日)到京

東京專電

●俄國恐難免單獨媾和

據陸軍某强有力者云俄國下等社會及下級兵士之大部分均已倦於戰征提倡和議無所忌諱此際政府雖欲繼續戰爭恐亦無可如何由此觀之俄國將不得已而單獨媾和

●奧國[illegible]向媾和

據維也納政府半機關報云奧國政府將新俄國之主張十分理會媾和基礎條件之協定甚爲容易

●俄德社會黨互通聲氣

據俄京來電云俄國社會黨不但否認單獨媾和說且擬與協商各國之民主黨聯絡一氣促進平和十五日勞働者兵士聯合會委員於關係軍事之八十二都邑代表特開聯合大會議磋商善後旋即議決要求臨時政府向協商各國民勸告亟宜放棄征服的計劃而絕侵畧領土之野心弭兵反正共享和平之慶聞德國社會黨首領晒的曼氏及其餘數名聯袂前赴斯篤克霍爾毋聞其目的(荷蘭)擬在該埠與俄社會黨代表相見協議後偕同前往俄京

●美擬極力接濟俄國

據華盛頓來電云美國政府對于俄國之現狀頗爲憂慮擬設法援助使其健强現正籌劃益欲使俄國到底堅持與德國決一大死戰也俄國若肯承認則美雖傾盡全力所不辭是以美大統領威爾遜氏頒佈宣言書畧謂佈置海軍以備戰鬪並編練强大陸軍等事在開戰準備中最爲簡捷實行在指顧間吾人宜供給食糧船舶以助交戰國就中對于俄國則有接濟軍費及物品之必要應如何設法實行尤須認眞協議是以此次決定特派代表赴俄籌劃一切

●美軍費案提交會議

美國上院財政委員會現已將一百七十億美元軍事公債案可決擬十七日交本會議要求承認

●英外相已抵紐約

英國外相巴爾佛亞氏日昨安抵紐約埠先擬協議旅美英僑編入美軍事宜

●寺內首相激勵已黨

寺內首相因總選舉期伊邇此次向其私入候補者及中立候補者亟致親展書極力鼓勵

●買收坎拿大之吹牛議案

美議員佛列篤氏在議會提議撥欵一百億圓買收英領坎拿大以便接濟英國軍費頗惹坎拿大人民之驚動

●駐日美大使繼任何人

前駐德美大使塞拉特氏美總統擬令其爲駐日大使惟現下尚在交涉中未能決定

●追加預算繕寫完竣

政府各省在下次臨時議會應提出之追加預算已於十五日造册完善交付大藏省聞其要求總額計一億一千餘萬圓

歐洲大動亂

倫敦來電

●英軍已入蘭斯市

英軍進擊勢如破竹業已侵入蘭斯市矣

●英軍在法境之勝利

英軍佔據法國南西方面之禮晚市鹵獲軍需品多件並將各方面之佔地完全維持敵軍損害頗巨

●土政府抑留美艦

土國政府在土京掩留萬國警備艦斯格比恩號(八百五十噸)

紐約來電

●西班牙將與德絕交

馬德里來電西班牙政府態度一變不日將與德國斷交

●威總統奮勉全國國民

美國大總統威爾遜氏移檄全國國民略謂美國人民無論男女老幼爲國家理想之權護及與世界戰爭民主主義之勝利起見須舉國一致以推行大事至於海軍備戰及新編大陸軍等案不過是大事中之一小事吾人爲吾國國民當遵守共同之目的與共同之敵奮戰之聯合國國民不可不供給豐富之糧餉又爲接濟聯合各國之必需起見不可不備置船舶數百艘尙願國民勤儉貯蓄以冀達吾人之目的也

●英軍最近擄獲之戰勝品

英軍在法國北部戰線前進鹵獲大砲二百尊德軍志氣沮喪其防禦力漸形衰弱英軍又將克利克爾及其餘地方佔據擄獲敵兵四百及軍需多件

●俄外務大臣電視美政府加入戰團

俄國外務大臣密利哥夫氏電視美國政府加入戰團由此觀之俄國恐無單獨媾和之意

●英法美定期在華盛頓會議

四月底美國華盛頓市開英法美三國代表大會商議軍事及經濟上美國協助之範圍與其他方法並媾和問題

●喬元帥來美參與會議

法國喬富爾元帥由法京起程赴美參列聯合國會議

●墨總統聲明嚴守中立

墨國總統喀蘭塞氏在新國會聲明墨國當嚴守中立

●蘭斯市失陷在即

西部戰場德軍要地蘭斯市失陷在即目下該市起火烈焰冲天

專件

新提出國會之重要法案

▲銀行條例

銀行條件於星期四經國務會議議決咨送參議院已誌前報茲將該條例錄左

▲第一條 凡開設店舖經營貼現放欵存欵及匯兌事業者無論用何名號均認爲銀行適用本條例之規定

▲第二條 銀行資本總額其出資人負有限責任者至少須達十萬元負無限責任者至少須達五萬元商業簡單地方之銀行得減少其資本總額但須稟由該管官署轉請財政部核准

▲第三條 銀行之出資人負無限責任者除設立分行外不得爲其他無限責任之銀行出資人

▲第四條 凡欲創立銀行者均須認滿資本總額並交足總額二分之一以上取具殷實商號保結稟由該管官署查驗轉請財政部核准註册後方得設立銀行之組織若係股份有限公司應由發起人先將招股章程稟由該管官署轉請財政部核准方得招募股本

▲第五條 凡欲創立銀行依前條第一項之規定稟請註册者須詳擬銀行章程並開具左列事項(一)商號(二)本行及分行之所在地(三)資本總額及已交足之數(四)銀行組織(五)營業科目(六)豫定設立之年月日(七)銀行出資人之姓名籍貫履歷住址及其認資數目(八)銀行經理人之姓名籍貫履歷住址

▲第六條 銀行與他銀行合併或變更章程及應行註册事項之發生或變更時均依第四條第五條之規定行之

▲第七條 公司組織之銀行依公司條例應行註册之事項其期限之計算得從財政部核准之日爲始

▲第八條 銀行之牌號圖記應標明有限或無限字樣

▲第九條 銀行非有特別法律之許可不得發行兌換券

▲第十條 銀行每半年須結帳一次造具營業報告書及貸借對照表於營業所在地以適當之方法公告之前項營業報告書及貸借對照表財政部認爲必要時得隨時令銀行陳報

▲第十一條 國慶日星期日及營業所在地之例假日爲銀行之休息日除前項休息日外因不得已事故須臨時休息營業者應稟請該管官署核准以報紙或其他適當方法公告之

▲第十二條 財政部認爲必要時得派員或委託地方官及其他機關檢查各銀行營業情形及其財產現狀 前項檢查章程以財政部部令定之

▲第十三條 銀行發起人執行業務之出資人經理人違背本條例第四條第五條第六條之規定者處以五元以上五百元以下之罰金

▲第十四條 銀行執行業務之出資人經理人違背第九條之規定者處以五百元以上五千元以下之罰金

▲第十五條 銀行業務之出資人經理人違背第十條之規定或有隱蔽詐僞之情弊者處以十元以上一千元以下之罰金拒絕第十二條之檢查者亦同

▲第十六條 銀行因破産或其他事故停止營業者除依關於商事或公司之法令及其他法令之規定辦理外須開具事由稟請該管官署轉報財政部

▲第十七條 特種銀行除各依特種辦理外其未經各該法令規定事項仍應遵守本條例

▲第十八條 本條例自公布日施行

▲第十九條 本條例施行前所設立之銀錢莊號具有銀行性質者自本條施行日起以六個月爲限均須依本條例第四條第五條之規定稟由該管官署轉請財政部核准補行註册其逾期不註册者依本條例第十三條之規定處罰

▲國幣法案

第一條 國幣之鑄發權屬於政府

第二條 以庫平純銀六錢四分零八毫(即二十三格蘭姆又九零二四八零八)爲價格之單位定名曰圓

第三條 國幣種類如左 銀幣四種 一圓 中圓 二角 一角 鎳幣一種 伍分 銅幣五種 二分 一分 五厘 二厘 一厘

第四條 國幣計算均以十進每元十分之一稱爲角百分之一稱爲分千分之一稱爲厘公私兌換均照此率

第五條 國幣重要成色如左 一乙圓銀幣總重七錢二分 銀八九銅一一 二中元銀幣總重三錢六分 銀七〇銅三〇 三二角銀幣總重一錢四分四厘 銀七〇銅三〇 四乙角銀幣總重七分二厘 銀七〇銅三〇 五伍分鎳幣總重七分 銀二五銅七五 六二分銅幣總重二錢八分 銅九五錫百之四鉛百之一 七乙分銅幣總重一錢八分 銅九五錫百之四鉛百之一 八伍厘銅幣總重九分 銅九五錫百之四鉛百之一 九二厘銅幣 十乙厘銅幣 二厘及乙厘銅幣重量成色由財政部呈請大總統以命令定之

第六條 乙元銀幣用數無限制中圓銀幣每次授受以合五十圓以內二角乙種銀幣每次授受以合五圓以內鎳幣銅幣每次授受以合一圓以內爲限但租稅之收受國家銀行之兌換不適用此種限制

第七條 國幣之型式由財政部呈請大總統以命令定之

第八條 各種銀幣無論何枚其重量與法定重量相比之公差不得逾千分之三 各種銀幣每一千枚合計之重量與法定重量相比之公差不得逾萬分之三

第九條 各種銀幣無論何枚其成色與法定成色相比之公差不得逾千分之三

第十條 乙圓銀幣如因行用磨損致法定重量減少百分之一者中圓以下銀銅幣因行用磨損減少百分之五者得照數向政府兌換新幣

第十一條 凡燬損之幣如係故意燬損者不得强人授受

第十二條 人民以生銀託政府代鑄乙圓銀幣者政府須應允之但徵收鑄費庫平六厘

第十三條 本法施行細則以教令定之

第十四條 本法施行日期及區域由財政部呈請大總統以命令定之

恭頌張旅長仙濤公德政

廣告

南滿鐵路公司奉天事務所

肺經咳嗽腰背瘋痛

論其病源以及療治

操勞過度傷骨風寒每致氣血虧損漸成痼疾蓋血虧則胃虛以致精力不濟易感疾病故也往往肺經軟弱咳嗽多痰積成勞傷者有之或因血虧而成酸毒致起瘋濕筋骨疼痛舉動不易或腦筋刺痛或瘋濕之酸毒盤踞骨節肌肉之中腫痛異常等患此等疾苦療治之法非有血不可因鮮紅有力之新血能補肺經能去酸毒此等補血之藥惟天下馳名之聖藥韋廉士大醫生紅色補丸有此能力也韋廉士醫生紅色補丸誠奇妙之聖藥也今據吉林長春第一警署署員徐玉書君來函云鄙人於去歲因公務勞心致患咳嗽之症漸覺呼吸短促四肢萎頓雲貴起義各處戒嚴巡警肩維持地面之責遂日夜嚴查徒匪以致操勞過度不但咳嗽更甚且患腰腿瘋痛步履維艱遍服各藥毫不見效幸有本埠興亞大藥房主人董典五君力勸余服韋廉士大醫生紅色補丸即在該號購買一瓶服未及半咳嗽頓止腰腿亦覺靈活連服三瓶不但身體復原更覺精神倍增此皆紅色補丸之功也閣下如患肺經痰咳或瘋濕酸痛或因血薄氣衰亦可如徐玉君之獲痊也自今日始試服韋廉士大醫生紅色補丸可也凡經售西藥者均有出售或直向上海四川路九十六號韋廉士醫生藥局函購亦可每一瓶英洋一元五角每六瓶英洋八元郵力在內

小書奉送 敝局出版之小書一卷名曰血之疾病內容甚富即須寫一明信片至以上所列地址原班郵奉不取分文

洵為利便之妙劑

山東西絲場場署沈寅初君來書云韋廉士紅色清導丸服用之下大便即見輕鬆即每餐食量亦漸增進洵為開胃治秘之靈妙神丹也清導丸專治大便秘結並無肚腹絞痛之虞且能開胃健脾滋助消化凡肝火上升頭暈目眩疾病頭痛肝經失調口氣穢濁等症均可療治且免痢疾腹瀉之患如尊處無從購買請即寄郵票大洋六角至上海四川路九十六號韋廉士醫生藥局原班郵呈一瓶可也

東三省 源來盛洋行經理

韋廉士紅色清導丸 PINKETTES

刀牌香烟

天下馳名 **英美烟公司** 謹防假冒

淋症之害劇於毒蛇

花柳病專門 山本醫學士談話

昔有一紳士 來請予診治 予視其人 品格高尚 衣服都雅 蓋某衙之高級官吏也（予尚記其姓名 然恐傷其體面 故不明告）據其言曰 僕往年在大學數與某友逍遙花柳之境 遂感染淋症 尿道酸痛多泄膿汁 因就街市買藥服用 經日粗愈 至翌年春夏之交 忽復發作 少漏膿汁 急請醫調治 逾旬即愈 以爲此症已愈不足顧慮 直至前年三月 與某女結婚 女天性麗質 貌如桃花 相得甚歡未幾女顏色蒼白 漸帶愁容 閉居一室鬱鬱不樂 予大驚 屢問其故 沈默不語 既而貌瘦髓癯 其子宮泄下白膿 下腹疼痛月經不順 起居甚苦 因强勸邀花柳病專門醫診視 醫診一診曰此感染夫君之淋毒 而觸發子宮內膜炎也 由是日事服藥而荏苒不愈 未幾年而歿 乃知吾初得病時 不甚加調治遂爲慢性淋症 其毒深入體內而傳染新婦 以至于此 吾雖不下手 而殺婦者非我而誰耶 言訖甚有慚色予因認眞診視 且檢其尿溺 明知是慢性淋症 乃使其服用**哈郎淋濁丸** 并告以攝生法 其人大喜服藥三月 淋毒菌全即滅盡効驗如神 於是再娶某女 夫妻健全 未半年 新婦懷孕喜慶滿門云 凡此等悲慘情景 不獨此一紳士 願各界諸君 不幸而感染淋毒 則專壹服用**哈郎淋濁丸** 莫顧他藥庶幾不爲其所誤矣 **哈郎淋濁丸**實爲治淋藥中之巨擘 無論急性慢性雖極屬激烈如能服用 此藥則體中淋毒菌 立即全滅膿止痛除尿溺快通 根治無疑病者謂吾言不信試購一瓶驗之近有奸商利徒羡望聲名假冒藥名亦屬不少賜顧諸君請認明**哈郎淋濁丸**之字樣爲幸 藥價大瓶洋兩元每打洋二十元 中瓶洋一元二角 每打十二元 小瓶大洋六角每打洋六元 試用瓶大洋三角各埠大藥房均有代售

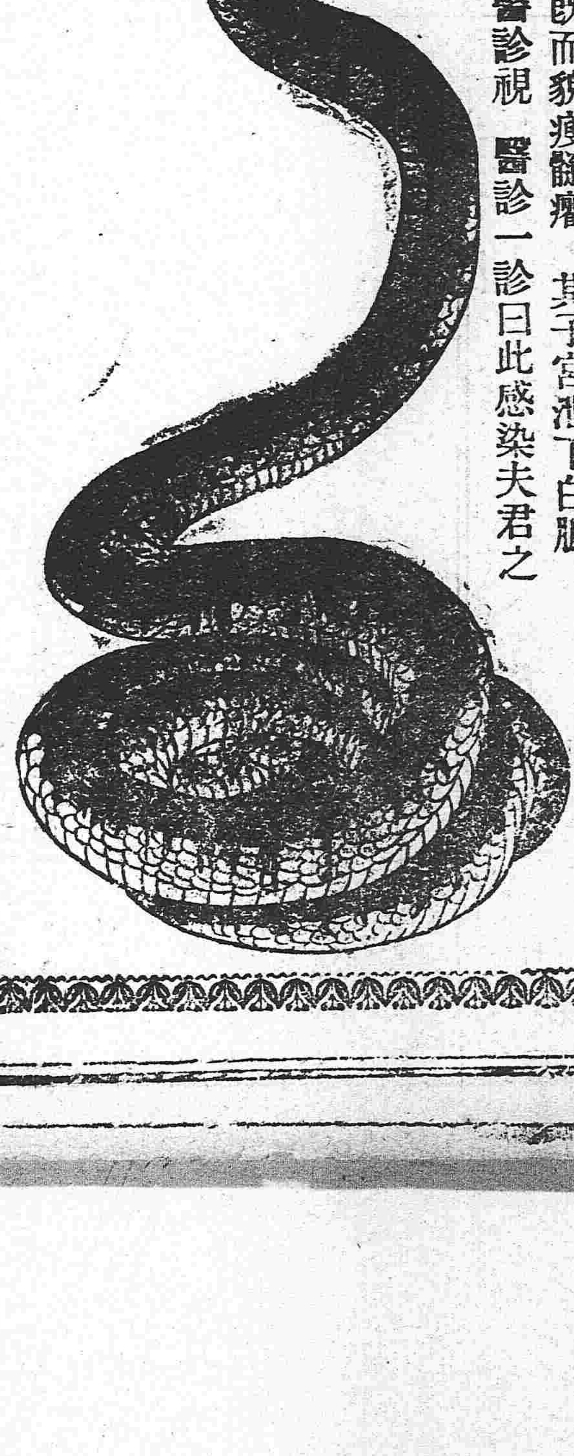

發售本舖 大阪清水谷順和堂大藥房 總經理 天津 東亞公司 漢口河街 小瀨木洋行 奉天 大德生藥房 營口 中西大藥房

赤玉ポートワイン

七大醫學博士賞讚而証明於天下
普遍江湖之好評異常
美味而所富于滋養分之純粹葡萄酒

赤玉牌葡萄酒者能健胃補血强壯其効驗卓著與天然甘味而馳名於天下如今東西醫學者均爲治療上必需之滋養劑莫不採用於藥局矣實係特異之釀造法所釀造永保有天然之美味與香氣甚爲潤麗是以勿論婦女與小孩飲用最爲適口充腸而豐富之滋養大有殺菌之力能使人增精力防衰老故所以爲健胃、補血、强壯之完全滋養料也特告身體欲强健、意氣爽快之人及患、貧血、虛弱、神經衰弱、食慾不進、精力意退、營養不良、腸胃病者至疲勞、幽鬱、神經過敏、或産前産後者均可飲用此赤玉牌葡萄酒俾得歡天喜地以蘇生平之暢快焉

(赤玉ポートワイン)赤玉牌葡萄酒輸入本店 合資會社 **壽屋洋酒店**
大阪市東區住吉町百貳拾番邸
電話長南一六四三番 振替大阪五一壹貳參番

五金雜貨 焦炭硫黃黑鉛 海味肥料 代理水火保險
奉天十間房 日本電話三五番

東京專電

●日皇開觀櫻御宴

日皇本日（十七日）特召文武百官及外國使臣在新宿御苑開觀櫻宴

●銀行扣減利率

今星期金融市場概形鎮靜三井三菱第一、十五、第百、安田、六大銀行均扣減貸越利率最低爲一錢六厘最高一錢八厘

●日飛行家墜落慘斃

飛行家日人武市某在法國欲獲得允准從軍執照駕機試驗誤墜身死

●田中館博士辭職

東京帝國大學教授理學博士田中館愛橘氏因隱退情殷呈請辭職現經政府照准

●美飛行家再來

美國著名飛行家斯密須乘坐日輪春洋丸當於二十日駛抵橫濱

●俄國公債內容

據駐俄內田大使來電報告俄國內國公債內容如下發售價格八五、限期四十年、自十年後起償還、利率五釐

黎總統令

▲大總統令（四月十六日）

農商總長兼全國水利局總裁谷鍾秀陝西省長李根源會同呈請任命郭希仁爲陝西水利分局局長應照准此令

據司法總長張耀曾呈稱四川聚江縣監犯余必壽因案判處死刑上年縣監被匪劫四□犯出獄後即行投案尙知悛悔請宣告減刑等語本大總統依照約法第四十條將余必壽所判死刑減爲無期徒刑此令

▲大總統令（四月十七日）

任命嚴式超爲駐紮庫倫辦事大員公署秘書長此令

都護使駐紮庫倫辦事大員陳籙呈請任命林萱壽爲駐庫公署一等秘書張樹森爲二等秘書甘沂爲三等秘書應照准此令

參謀總長王士珍呈請任命盛南若劉蔭遠爲陝西督軍公署中校參謀劉克厚爲少校參謀應照准此令

東三省新聞

▲奉天▼

●限期緝獲兇犯

城內灰市胡同之煙床主人闞某被搶身死一案茲聞警廳長王□源以該闞商家係比行人往來不絕而竟出此等慘殺搶案警察在事前既無所察覺而又不能緝兇於後所司何事殊堪痛恨特勒限一星期責成該巡官務緝兇犯歸案懲辦是以該區巡長王某昨與闞相識之暗娼某並深塘人役車夫等檢舉四十餘人詰云

詢案情以期水落石出云

●開通縣知事易人

▲劉藻麟之不幸 ▲遼陽人之得勢

開通縣知事劉藻麟勤愼厥職精白乃心爲近今縣知事中不可多得者其種種政績吾人不能殫述即以去歲築城一事而論其所報銷之數目雖工程專門家亦不能再行減少則該知事之非貪墨中人已可概見若夫勤政愛民該知事視爲分內事今不知因何失歡於上峯牌示調省此誠開通人民之不幸而亦足以見好官之難做也繼任之馬宗融聞係本籍遼陽人因遼陽派近今在政界中頗佔優勢是以有此任命惟本省人不得爲本省知事中央曾有通令張兼省長既不將已委之本省人撤回只易分奉知事而其違反中央之命令爲何如耶即使劉知事因有可撤之理豈分奉之縣知事皆不足以膺民社耶終之中央政治之能力薄弱對于各省此種違反舉動不即懲戒而又任令軍人掌握政權宜乎有此怪怪奇奇之任免也

●縣知事咎由自取

大甯關直隸會館寄居之候補縣知事王錫侯分發到奉久未得有差缺窮極無聊乃投奔南五十三旅旅長湯玉麟希圖位置不料湯氏失敗該知事恐日後禍及已身故於日昨潛逃出省已不知其去向矣

興京縣知事鄒健鵬因侵攖公欵去歲被公民在省公署控告茲聞該知事自知枉法來省運動而該縣公民仍舉代表何鵬順復來省在高等廳控告派員詳查除罰欵外尙應追繳大洋五千二百三十三元一角已經高等廳詳明省公署張省長擬將鄒知事調省查辦（民）

●警署增添繙譯官

警務處處長王永江以中日雜居業已實行將來人民之交際交涉必多若言語不通勢必雙方誤會時起事端是以聘定繙譯官六七名每人薪金大洋二十元於日昨備文送交各關警署任事云（民）

●警官更動誌

警務處處長王永江自京回奉後對於警政異常整頓近日各警官之升調者如小西邊門外警察第六署署長請假改委該署第二所一等巡官毓寶峯署理所遺巡官一席以四署一等巡長李某升充四署二分所巡官趙某請假以警廳偵探員王瑞五升充現已分別發表任事矣（民）

●代理課長

督軍署軍法課單課長芝仙老母年已九旬迭次函促歸家是以請假南旋該課長一席當經張雨亭督軍委任該課一等課員顏伯川君暫行代理云（永）

●北關大火

大北關下頭八王寺附近鄒姓住戶家僅孀婦與李老梆子夥度有年家有柴火欄地面寬敞每至冬季專爲鄉人堆積秫稭至出賣時扣其秫稭若干以爲堆積之費昨十七日晚七鐘餘該柴火欄內不知緣何失愼經人查見則已濃煙騰起火燄紛飛是以火光燭天照耀如同白晝適是時風聲怒號火藉風威施救者不可相週少頃北大營馬隊以該處存有馬草一梁特來看視協助消防隊內外施救僅掩護其四週之草梁及房屋以免蔓延該火直至十一時始熄計燒去秫稭兩大梁共計五萬餘綑房屋及餘柴草均幸無恙方今春風燥烈家存柴薪者可不愼與

▲營口▼

●高等廳廳長莅營

省垣高等廳沈家彝廳長現爲調查營口監獄及審判事宜於十六日晚到營楊獄長惟恐查出破綻極力彌縫以掩上官之耳目然沈廳長查之甚精當場雖未置其可否而該獄長心殊惕惕也

●測量員來營勘繪

省垣陸軍測量局委員張書麟現奉督軍命令帶領測量員六名勘繪本省各要塞地圖用備考核各該員來營下榻於裕長棧聞先由埠東大川心甸入手勘繪本埠全圖云

●防疫院施種牛痘

防疫院之設所有一切傳染之症自應由該院担治無須收費蓋雖國家醫院其欵仍由地方而出也乃歷任院長不察竟故即傳染流行性之病莫不按名收費以飽私囊現警廳長王連坡氏以時值春融陽氣上升痘毒發現易生傳染昨特傳令防疫院長就近施種牛痘及就該院引種者概予免費若干廳長可謂体貼民情矣

▲大連▼

●兩總裁之行旌

東清鐵道副總裁抱病十六日與其夫人令息等到連就醫藉以靜養約小住二三週即可轉回又中村滿鐵總裁因公回國甚久現聞公務已畢乘廿六日入港之台中丸歸連云

▲復縣▼

●師範生練習

邑師範學校於民國四年下季簡易科第二級畢業後繼續招講習科一級今已修業期滿擬于下星期赴第一第四小學校實地練習現勸學所已函告各學校以便臨時接洽云

●運動會先聲

復縣知事程公蒞任以來實心任事對于教育尤具熱心今特撥洋若干以作各校聯合運動會之費聞已定于舊曆三月二十一日爲運動會期想屆時必有一番盛況云

●局長易人

本驛二等郵政局長李文山君對于郵務頗稱熟手現經管理總局調委富錦縣郵政局遺席現委張劾明君接充已於日昨（四月十五日）交代清楚束裝起程矣

●公司解散

復縣阜豐公司自開辦以來連年賠累積債甚鉅長此以往前途不堪設想衆股東有鑒於此遂於去冬開股東大會以多數之決議實行解散現已拈鬮分地自營自業矣

▲鐵嶺▼

●軍官新舊之交替

邑陸軍團長張祥五調省委用遺缺以營長梁幹卿代理其第一營營長以某營督隊官李紹先接充月之十七日新舊業已交替惟張團長在鐵六載與商民感情頗洽此次調省均思念不置云

●蓄儲會選舉揭曉

邑內新成立之農商蓄儲會月之十六日投票選舉會長及職員當時揭曉已舉得正會長吳昆三副會長陳秉初董先甲查賬員石喜亭石仰之曾述周董慶三等至評議員十五人不及備載矣

▲孫家台▼

●熱心公益

邑紳劉香閣係城東二社集義和之財東其公子現任南省某縣知事劉君素稔公益其對於荒年賑饑無不首先捐助以身作則爲勸募之界之領袖近劉君聞縣知事章公派員填修開驛道路之說雖經農民情願助工而劉君特知會有監視之責者每日每人情願助小洋五分以濟當時饑渴之費用於萬一如劉君者誠可謂熱心公益也

●改選村長

各村村長向以每年春季由就近警區監視令各村糧戶推選具結轉請縣公署發給委任已見各報茲前十二號驛東小孫家台衆糧戶姜郝孫左等人假該村公會地點推選楊秀林爲現年村長具情呈請警察四區轉詳開原行政公署以便發給委任云

▲西豐▼

●僞部視學下獄記

（一）視學之由來　於本月十一日公署接開原站來電稱部視學由開來豐路費告罄請縣知事齋送川資並派警兵保護當由徐知事派警兵四名携洋五十元前往迎接

（二）委員之接洽　徐知事既派警兵前往保護後復通知教育所轉令西路學務委員果鴻鈞即日前往接洽本月十三日果鴻鈞遂亦帶同警兵親到郭家店接洽當由果鴻鈞與所長來電謂察來者神氣並非視學云云所長遂報告徐知事以便至時盤詰

（三）官銜之離奇　該員到豐宿於萃豐客店所長黎華春即時前往探詢該員遂將名片遞出其銜爲奉天體育美術軍官校二校修業經部視學考驗武備極信腹學充良表體甚精始引京立文科大學修業已卒期即准游歷全省及東洋審顧官吏民情機意云云按此等官銜實爲世界萬國所未有也當時所長詢伊在美術修業之年月校長何人該員結舌不能對所長遂洞知其僞矣蓋該所長曾在奉充美術校長也

（四）戶照之荒謬　所長既確知其僞遂據情報告徐知事派司法警將該員傳到公署徐知事謂你既教育部員必有委任之照該員由懷中出委任戶照其印文爲奉天全省都督教育師部又有馮師長吳鎮守使馬鎭守使之印徐知事閱後即將戶照拋擲令法警拿之下獄矣

（五）提訊之情狀　徐知事既將該員拘逮遂提出訊問該員供詞爲西安人現在奉天附屬中學肄業此次僞充官人係伊同學宋某之主動言畢逐痛哭流涕不止云將來如何了結尙不可知容後訪明再誌

▲西安▼

●保衛團思患預防

西安地近邊陲防衛稍疏每多不測去歲各分所勦匪之時子彈多不敷用剿除難盡現保衛團總辦事員魏君仲芳作事認眞調繆未雨特行晉省請領子彈六萬顆以備靑紗障起後爲各分所之用聞不日即可回安矣

▲吉林▼

●三不議會現狀

▲開而復閉之正式會 ▲再接再厲之議員諮

吉省議會本年春季舉行三屆正式常會開幕以來一再休會其所以休會之原因以議員不提議公署不交議人民不建要則缺乏議案是其眞因故外界無以名之謂該會係三不議會此說會誌本報想閱者諸君尙能記憶近聞該會議塲之冷落與前無異且近者劉賈兩議長又已因案赴京主幅已去會中僉較蕭索故近者各議員集議於月之十四號宣告休會其理由（一）因會長入都主席乏人（二）前請改於八月爲常會期尙未奉到明文云云細味以上兩種理由吾人聞之誠不禁噴飯而斟絕如云劉賈兩議長因案缺席則會中尙有一于議長在焉似可代行職務如云改訂會期未見明文尤屬荒謬絕倫原該會前次請求是否合法必須經中央審定方生効力亦斷不能因該會片面請求即爲有效又聞該會此屆會期已經一月有奇此番休會與法定閉會之期只十餘日而劉賈兩議長既因要案入京十餘日必難返吉此十餘日既屆無主則法定閉會日期必忽忽過去故該會此次休會不過于表面上耳其實際則云閉會亦無不可云

●財團方面賄賣參議員案

經公民李芳等在法庭告發後各議員之神聖不可侵犯之榮譽已爲之掃地矣以數百元萬惡之金錢而最寶貴之名譽喪失殆盡議者惜之如告發案中大團頭王錫朋原此亡命致在其家譜上留一大汚點此其同人之觀感所係無不時刻警惕於心恐繼王氏之後於是銜恨各告發人暨與此案有關係者爲之苦烈於本年一月曾由大郎（某議員別號）揑造謠言上書中央僞指此項告發人多係黑風黨與謀四次革命之黨人意在中央必將此項公民出而法辦以解私怨詎發表後省長以事屬揑造爲之擱置各議員以所謀無効當又行使該名義於月前二次上書北京僞稱告發人又擬叛國現舉某爲將軍某爲省長某爲廳長某爲敢死隊長某爲參謀長以某報爲機關圖謀起事之等等謠言再一再厲意在將此般主持公理者悉數鏟除聞部文業已來省

時事小言

財政部總次長受賄（頑）

今之談政治者。每多主張引進新人物。屏棄舊官僚。因舊官僚頭腦腐敗。操守難信。容留此輩。決不足以肅淸吏治。固也。然觀于此次財政部之受賄案件。則又何說。陳錦濤之入政界。僅數年耳。似不能以舊官僚目之。若殷汝驪。則固爲民黨中之佼佼者。突出而任財政次長。以爲必能於財政上有所規劃。不圖今竟與陳總長以受賄聞。官吏受賄。國有常刑。陳與殷豈未之前聞耶。茲據電聞。將交付法廳鞫訊。不知法官將枉法以殉同官之情乎。抑將爲國執法也。吾人試拭目俟之。

各埠銀行及糧食行市（四月十七日）

吉 豆 一元四五
大 麥 八角五
站人洋 二三元〇〇
北 洋 [illegible]
香港貨 [illegible]
●奉天錢業公所
鈔換洋 一九九〇〇
老 [illegible] 九六〇〇
現銀加色 二錢五五
豆 油 一二元三八

雜報

▲奉天▼

●尤物禍人

路杏堦遼陽人年少多才來省肄業某校時有王雙賢者杜嫗之養女也曾畢業於女子師範學校經某女士爲之介紹始以文字相交時相過從繼則自由結婚而涉於亂卒竟明言過禮矣杜嫗以路某係一窮措大家無長物且已有大婦極端反對將王女字與西關張某事爲路某所聞起訴法廳張某探悉底蘊甚不以杜嫗之行爲爲然遂令冰人將婚書退回現在時閱經年無問人有鼎于某者係杜嫗之義子已撤警務處之書記生也欲藉王女爲進身之計獻媚于警務處司法科長金某孰知金本好色之徒竟納王女爲妻路某聞之怒不可遏即與金某理論而金某恃勢逞强出言不遜且不肯退還路某之聘禮路某遂函訴王處長並擬入都控訴第不識結果如何耳　（永）

●他人入室

小北關下頭合義胡同泥瓦做房劉子中（人呼爲劉四）曾娶一妻因與鄰居任寡婦之女丰姿綽約不惜以重金納爲簉室時有無賴于海泉者垂涎該女因無如許金錢不能据爲已有故而修飾頭面清潔衣襟時往來於任氏之門以冀達始亂終成之目的迨聞知已字劉某不禁意懶心灰乃設法與劉友善天長日久目的竟達詎正在陳倉暗渡之際爲大婦撞遇于海泉乃將大婦强行姦汚速乎雲散雨收大婦因個中滋味異乎尋常不但緘默不言而且時欲續舊自是以後劉某之妻妾竟成爲于某之妻妾矣然劉某猶墮在五里霧中也　（永）

●命案判決

文成堡農人周連璧與黃恩魁因事口角周某手提木棒趕出門外戳傷黃某右耳並將其左手腕及左手背均行擊傷黃某拚命抵抗周某復將其左耳揩傷並踢傷其小腹時有鄰右任萬有陳德山者先後前來勸解周某懷忿而去黃某心不能甘擬向大蘇家堡警所控告不料行至村北任家壕附近倒地殞命該管村正聞信報警詣驗經警所轉報地方檢察廳由檢察官李學源起訴同級審判廳當經該廳傳集當場勸解証人陳德山等審係因毆打成傷以致斃命即行判決以周連璧傷人致死處一等有期徒刑云　（永）

●准予離異

鼓樓南匠人李占林年三十三歲娶妻高氏尙稱和睦近日李某因營業不佳難以養贍高氏請求瀋陽地方廳備案離異現經該廳公斷審理以兩造既係因貧均願離異照例應行准予備案當經高氏允許退給李某財禮洋一百四十元云　（永）

●丟失地照

某村農民孫仲三年將而立性好賭博日前往城內某賭窟輸洋甚鉅因無力應付遂將家中地照竊出一紙日昨赴小西關託人指照押款行至中途地照及錢夾不知緣何遺失四處尋找竟無踪跡遂即呈報該管警署代爲訪查云　（民）

●引誘女生

奉天大炕之多幾冠全國警察雖有取締之權無如均有强有力者爲之護符警察亦無可如何大南關關帝廟胡同張姓爲著名大炕之一專事引誘女學生入其彀中而彼則從中漁利敗壞風化莫此爲甚有整理地方責者胡不嚴加取締焉　（永）

●拾遺受罪

二台子農人陳殿隆素有嗎啡癖三月廿四日由新城子車站回歸途遇六王屯之陳煥金拾得麵粉半袋因年甫十二力量薄弱特僱陳殿隆代扛行未數步即被日警追獲送交中國巡警轉送法廳核辦云　（永）

●兵士毆人

十七日下午六鐘餘陸軍一百六團第二營兵士某在小南關大街回回館吃包子因該館侍候不週致該兵士勃然大怒將該館夥計用皮帶擊傷昏迷不省嗣經軍署稽查並將該兵士帶至軍署按軍法處置云　（民）

●破獲煙案

大西關彩合德後胡同住戶張某因其姊夫某素以販賣煙土爲生此次由某埠販來一百餘包恐爲他人聞知致生事端遂將煙土寄存張某家中不知因何走漏消息被第四署警察偵悉當派警士多名在張家搜出當將張某帶署轉送警廳現在尙未判決云　（民）

●抓獲胡匪

大南關警察第三署巡官凌某偕巡長楊玉山率領警士數名日昨在邊門外抓獲胡匪三名腰中搜出手槍一支其他贓物等件經訊問供出曾在千金寨行搶現已由第三署轉送警察廳預審矣　（民）

●撞壞洋車

日昨下午二鐘餘某車廠人力車夫拉坐客由城裡往南關行抵小南門洞適來一大車兩相撞遇致將人力車輪撞壞該車夫當將大車攔住令其包賠嗣經多人勸解令趕大車者出小洋八毛以作修理之費始行了事云　（民）

▲遼陽▼

●油價昂漲

東省豆油與餅之出產暢銷歐美原爲大宗乃自歐戰影響而餅行日見低下油市尙屬提升本城油業因餅行價廉停製者多豆油一項愈久愈乏愈乏愈貴自春正以來油價之增漲竟由一元三角漲至一元六角現猶有蒸蒸日上之勢焉

▲復縣▼

●紀律嚴明

復縣後路巡防營哨官吳海山對於軍務一切事宜大加整頓日令軍人恪守紀律素爲各界所欽佩噫該哨官之治軍嚴肅保障地面眞不負長官之委薦云

●蛇精禍人

邑三區界距死房店二十餘里白山後杜家溝杜姓之女年已及笄嫁於白山前馬連溝孫某爲妻去歲七月歸寧路過清泉驟見側立一男貌賽如呂布該婦見而動心及回家後夜半時則少男果至因而遂願大施雲雨惟其身太涼與人殊異現在婦腹蓬蓬路人皆見說者謂恐爲蛇精之流毒故誌之以供動物學家之研究

▲大連▼

●志賀氏恐將不了

志賀氏充本埠郵便局特種郵便局員竊其金庫中現洋纍纍乃私製一開庫鑰匙十四日夜間自開金庫竊洋二千五百圓逐藏住宅仍然來局次早被局中人所知嚴行詢問一面着人至其住宅搜尋均如數存在志賀氏知事無可隱照直招認至該局如何處置尙未得知云

▲鐵嶺▼

●區官更動

邑一區區官秦錫卿前因北關搶案逾期未破近西關又出搶案一起遂經撤差以衛生股員石仰之代理噫秦君警察學識頗有可取迫于公過去差未免可惜云

▲西安▼

●教育發達

邑內兩等學堂設立多年近來校長王化宣君熱心教育善於提倡特行組織添設中學已招新生一班教育會所長崔璞山亦辦事認眞四鄉學堂林立皆抱普及之旨進行不懈云

●稽查潛逃

巡警總局稽查員李榮久係舊所長王翰卿夾袋中人自任差以來別無所長惟藉稽查之名挨戶索借負債纍纍及王所長被撤後索債者踵相接該稽查無法償還竟不辭而去云

▲朝陽鎭▼

●發放兵餉

駐鎭後路巡防張幇統自去歲被督軍電調晋省迄今未歸所有該部兵餉均未發放日前電飭駐海步一營江營長赴鎭代爲發給江君接電即行來鎭會統部及各營哨餉銀如數分發昨已辦理完竣回海矣

▲洮南▼

●遷居者多

洮邑入春以來各地遷居來洮開地者絡繹不絕一日之中車輛不下數十似此情形洮南之發達人煙稠密出入相友守望相助可拭目俟之矣

▲哈爾濱▼

●隊長勤勞

警務畢業生林靖珊關裡人也歷充警務區官巡官之職秉性梗直辦事認眞近聞哈爾濱警察廳復委爲保安隊長林君任事以來日夜勤勞久而不倦識者僉謂警界中必有一番起色也

●失妓訴訟

哈埠裨褂街妓女翠雲昨晚私奔香䗁踪跡聞其原因該妓是晚有客蕭某已定作長夜之歡繼又來一尹某與蕭密語多時揚長而去嗣後不悉何時蕭與該妓即雙雙飛去矣現該妓領家以尹某勾拐等情竟赴法庭起訴如何判決尙不可知

▲三怪　（湖北）

湖北黃岡縣所屬王集區地方於前日夜間天降紅血周圍三四里許大者擬碗口小者如錢形苞茅草皮之上成塊成珠儼如人之被刺滴瀝於地者淸晨鄉人見之無不咄咄稱怪

是處近日鳥棲林木間每對晴光淑氣抖搜毛羽悠洋自得忽墜地而死人言囂囂聞者初未深信甫二日有鴉集於庭樹瞬息間墜落地上始知非楚人之多謠也

周山舖地方有范生者年三旬館於近郎於前月上浣間忽有二童子造館年十四五裘帽都盛口稱隨帶肩輿迎生教讀生初以爲戲手攜烟管散步出門果見扈從煊赫侍立門外並有四人肩輿一乘生辭以有館不便赴召二童子不聽强使登輿風駛而去行入深山見山巔洋式樓房穿心鬪角疊疊重重雖上海莫能及也下輿入門有二美女笑靨嫣然下楊相迎生甫就座即有妖姬歐翟環立獻茶移時捧肴進饌山珍海錯羅列席前俱生平所未睹者及嘗之異味奇香淸入臟腑食畢辭歸二女曰今日迎君非有他故踐天台之約耳願君勿以葑菲見棄生曰僕素乏才能家中糟糠一尙不能生活假添卿等何以供給女曰痴郎勿憚貧也我等亦不以身口相累五日一見臨可也判袂時二女各以掌擊生背生恍然如夢初覺已在路間離家不遠矣後五日二女親詣其館邀以同行生不得已就輿而去行至中途遇本郎人語曰范先生何往范應曰有要事匆遽未及下輿勿怪也郎人歸告其鄰曰范生瘋顛作耶予見其獨行渠何言其未下轎也群共爲笑附日范生歸共問之范生亦隱約不言但話前事而已後至十四日范生又往迄今十餘朝未返家中不知其信息也

▲人妖　（福建）

厦埠有一種男人女態者俗謂之雌形其聲音笑貌行動舉止悉如婦人禾山雙涵街黃某晚年得一子愛如掌上珠故命名曰掌珠生長十六歲其容貌舉動絕似懷春女子不染一毫丈夫氣珠性好修飾留蓄全髮學女子打辮每日早起即對鏡理髮使其一絲不亂而後心安又復塗脂抹粉花揷盈頭見者皆慨爲平頭美婢而不知固係翩翩美男子也珠少時住居大走馬路街常與和鳳宮口賣水菓女如形影之不相離去年秋間珠忽謂某曰與君某久今覺腹中震動始有懷胎者某亦一笑置之不意日昨珠竟腹中大震暈去復蘇出穀道生下一卵較鵝卵加大一倍落地時卵尙含有生氣栩々欲活約半點鐘始冷如冰某與珠均訝爲不祥密裹以敗絮投江中今珠年已二十二矣尙作雙涵街過其門者無不識其人此亦世界人類中之絕無僅有者

▲淫僧　（湖南）

湘人迷信神權毫無宗旨不論何種教旨但以祈禳爲唯一之目的就中皈依佛法之婦女尤爲不倫不類蓋婦女之崇奉佛教者多由僧徒之誘引僧徒則以慕化爲竹槓故凡祀佛者必先拜一僧名曰拜皈依僧徒之待拜皈依者視之爲乾女其中[illegible]味之事亦時有所聞然能引誘大家婦女者又必爲某叢林之住持方丈如上林寺之雪泉開佛寺之慧修等其乾女多至數百乾爹亦時臨幸其家大施普度一切苦厄之法術而其家人卒以某大方丈操行淸白不之防也迨事情發覺祇得暗中叫苦云

檀板歌聞

▲箴張小仙　（素影）（北京）

總箴　觀小仙演劇之態度即可知其爲人小仙之態度十分活潑十分自然故有人謂之曰嬌小玲瓏發言時不思不拘順口而出一種憨態令人羨煞有人稱之曰天眞爛熳愚以爲此二者語意因佳然有時而不可用且與小仙性情上未能十分恰當吾謹察其性觀其態覽其爲人考其隱微從中而箴之曰放誕風流

藝箴　小仙本爲秦腔青衣後乃並演花旦青衣劇固能盡美而花旦戲亦無不善其唱也狀羽含商其作也黃庭初寫餘如身段狀態等無一不佳且能別出心裁不落俗套吾從而箴之曰百藝絕俗

聲箴　聲之良否本由天賦又在保養所謂天賦者即高低洪細也宜于旦者未必宜于生宜于生者未必宜于淨此固自然之理保養者防其啞闇也好噪者不能善養則不久即毀矣小仙初出中和時隱音最佳嘗去年竄音忽然啞闇外人謠言隨之而作後經蕭郎君宜白謠言始行停止今已如湘瑟秦簫金簧玉磬矣善爲保養則自無毀壞之理吾今從而箴之曰響下清虛

色箴　小仙之色雖傾國傾城而天生麗質秀色可愛合乎青衣身分即演花旦戲亦爲少有其四唱青衣則冷顏欺雪演花旦則顰顏宜人悲時胭脂着淚愁生眉蹙春山至于怒樂諸態無不佳妙誠所謂宜嗔宜喜春風面者也吾從而箴之曰淸秀含嬌

▲評李菊仙演馬上緣　（奉天）

僕不涉足于慶豐部劇場者久矣不意塵心泥絮更向東風黛綠燈紅又徵歌舞蓋亦情之所鍾有不自知其所以然者矣星期一夜於九鐘時入場李翠喜之三世修方且慕豪佇哀絲珠喉錯落三十分鐘此劇演畢而李菊仙之馬上緣出幕妝束之濃豔姿態之嫵媚眞足以傾倒座人石頭記庵婦詞有將軍消影紅燈裏及叱咤時開口否香霜矛雪劍嬌難舉等句堪以持贈此劇計演三場初幕罵關一場該諸處妙語解頤戰與薛丁山見面交戰兩場歎語如雲柔情似水傳神箇中那得不令人腸斷此劇演完僕以神倦匆匆歸去時已逾十點鐘矣

都門脂粉

▲武陸之金媛媛　（云銓）

韓家潭畔武陸金媛媛校書者幽嫺貞靜瀟洒風流碧玉年華丰姿可愛工愁善病憐他顛頷半生潔凡絕塵令我魂消一霎鷄鶩群中眞不啻矯然一鶴也花箋滿架常題薛氏之心筆管琳琅時奏蔡姬之拍子期莫逍淚彈流水之音司馬在前血透青衫之酒爲吾友小漁君之舊相識也兩情纏綿彼此綢繆雖然無綺羅之約奚辭出海之盟若乃金屋落成藏嬌固其所願但祝藍橋不遠求漿終有成盟傷此日芎約囊中欄珊花事信他年鴛鴦帳裡酬唱賡歌願君子之多情祝美人之有托諒小漁君名士風流斷不至貽杜牧之譏負小娩子之盼予有厚望焉

▲我憐我愛之陸翠娥　（文字）

文子落拓都門於茲三載內鮮勢交之援外無干時之術終日悶坐誰與爲歡惟有浪遊八埠消我間愁而已然燕京花草半屬虛名接席銜杯了無當意望美人兮何處則朱茅道小福部陸翠娥校書是矣校書蘇產也年華二八舉止端莊貌似芙蓉腰如楊柳其目美而盼其笑巧而倩淡粧濃抹莫不相宜至其談吐文雅秉性和婉應酬周到情致纏綿尤爲難能而可貴者也所恨椿萱遠隔桃李依人跡溷風塵身陷水火猶巢危幕身世何堪烈日嚴霜摧殘更甚佳人薄命自古如斯文子愛出有心護之無力憐香惜玉徒託空言正如桓子野聞歌喚奈何其於該校書亦奚益哉願走馬諸公以不忍人之心行不忍人之政幸勿令其久寄煙花而悲傷憔悴以沒則文子馨香頂祝於無旣

牌批

▲奉天督軍公署批示

原具呈人上王士蘭滿村正副會首張慶福等　呈一件呈保楊德山一案由　據呈已悉查楊德山是否知情窩藏賊鎗候飭軍法課訊明核辦爾等均各回籍安業不得在省逗遛此批

具呈人王宋氏　呈一件爲魏墨卿假造印信揑報亂黨等情由　此案前據遞呈到署已飭洮昌道尹查明核辦在案該氏即應回歸靜候查辦毋再多瀆此批

具呈人鄒張氏　呈一件爲馬弁吳錫九誘拐其妹潛逃無踪請立案脫離關係由　據呈已悉准予立案此批

請看張旅長仙濤公衛民之德政

吾境自湯旅長由奉移駐新民以來其軍隊人等皆住商舖除食宿之外別無不法詎三月十三號忽到步兵多名其中有偵探隊三四十名該探長王聘三聲言此隊係步二營劉景雙由梨樹縣招引而來旋經劉營長飭兵帶該探長等直投某當舖食宿並借用銀元等事因此謠諑繁興鄉民恐慌有朝不保夕之勢幸十九號張旅長帶騎兵隊數十名到來鼎力勸解湯劉軍隊西往該探隊長王聘三等十餘名各携快槍仍在某當舖逗留不走値至六鐘時窺其意在焚毀搶掠之舉幸值張旅長聞此驚耗馳赴某當舖見該探隊長多方勸誘始行他往幸免危險若非張旅長仙濤公胆識兼優熱心衛民何能轉禍額慶更生不但某當感激旣全縣人民均頌張公仙濤之德政旣二十七師監視軍維持於後寔難完全刻下鄉民安靜無可酬報特登報端以表德政

新民縣閤境鄉民仝啓

紫光鑒

妹現在奉天南滿醫院充護婦不知兄落於何處祈見報迅速來函示知爲要

妹賓啓

代理萬國儲蓄會開幕

萬國儲蓄會係中外鉅商組織而成總會設於上海分會立於天津倡行於內地各省而東省向無代理之處敝行有鑒於此今特代理該會一切事宜爲東省人民謀無窮之幸福至該會信用之昭著辦法之完善久爲中外各界所稱許認會者所得利益之優厚又爲他種儲蓄壽險等會社所不及每月開標一次認會者自交第一次會金起至滿期止中間永享得標之權利每月均有得標之希望且滿期將所付原本照數發還除每次所得標洋臨時付現外還本時尙有餘息分潤其利益之大直覺遍天下莫與比倫今當代理伊始恐各界未能週知用特宣布望有志入會諸君駕臨敝行面詢一切在外埠者可以函商且敝行備有詳細章程多種函索即給

三月份得大彩者共計四百八十五名玆將得大彩者列左

鄭怡釆君得洋貳千元」張睦士君得洋一千元」洋人司帝而君得洋七百八十元」洋人世伴君得洋五百元」安利洋行羅君得洋三百元」劉翰臣君得洋二百元」晉祿昌君得洋百六十元」鄭連章君得洋一百六十元」利記洋行張朋臣君得一彩」

奉天　小北關利記洋行謹啓

名花來奉

曩在都門素噪艷名之坤角周雲亭及花月娥偕同文閣香姊妹三人於前日抵奉現在輒桀陛班按月娥最工青衣小曲兼擅大鼓時調文閣香在京演劇多年向受京人士歡迎況二藝妓容貌艷麗體態溫雅特爲揭載以告走馬章台者盍往遊之

島田定持啓事

律師　辯護士　前旅順關東都督府法院判官

敬啓者玆因奉省中日雜居日繁一日雖係中外分別而有同室相親之慨彼此交際日深一日從此我中日士民尤爲親密更加一層密切關係惟我東亞素抱和平主義人道主義自辛亥武漢起義政治法律各大學家締造大中華民國由此得爲純粹法政治國家可以振起法律精神能達司法獨立之目的寔爲人民之幸福敝律師有鑒於此前在關東都督府裁判官稟請官准在奉天省城設立島田定持律師（辯護士）事務所凡中日士人遇有詞訟刑民事件均可出廳辯護或有中國士民互相訴訟案件不欲出廳者亦可和解敝律師素持公道久蒙各界諸君所推許本律師到中國以來已經拾餘載所有貴國風俗人情習慣言語無不盡悉遇有詞訟定案迅速各界諸君如有訴訟事宜並欲辯護者曲直者請駕臨小西關茂林館後樓律師辯護士島田定持事務所直接面談特此佈告俾衆週知

辯護區域

東三省高等審判廳以及各級審判廳各埠領事公署

島田定持事務所駐奉經理石合謹啓

事務所寓奉天小西關茂林館後樓

山口運輸公司

啓者本公司鐵路省神戶設立歷經有年轉年代客運貨物及各種石灘後北辦通合近振興敝公司特於大連開設門面以及本站有支店祇因牛家屯站櫃於街內殊上均往返諸君不便是以在營口老爺閣街重新設立門面至於各城運送物貨務下世司事甚順妥切者可易辦如蒙賜顧請爲面議

支店　大連市監部通

出張所　長春、公主嶺、四平街、開原、鐵嶺、

在地　奉天、遼陽、牛家屯、西營口、旅順、

設

左開各支店設在專用鐵路枝條

長春　公主嶺　四平街　開原

奉天售煤合組

平常監督送煤馬車雖期無遠若代查敬某馬車夫有違解者請速詳告于售煤業者爲荷且一噸煤分裝十個袋子而每個袋子煤重有壹百七十斤特此聲明

寶榮公司 奉天小西門外南大什街路東 撫順塊煤 煙台爐煤 電話日二一五番中三二五號 煤廠日二四七番 奉天鐵道附屬地

大昌煤局 奉天西塔大街路北 本溪湖塊煤 電話日二〇九番 中二四二號

三有公司 奉天小西關大街路北 牛心臺無煙煤 電話日二四三番 中二百號

公益公司 奉天新市街西二條十六號 撫順塊煤 煙台爐煤 電話日五四番中七十號 煤廠日三七番

義昌號 各樣煤 日電話六六番

東亞公司 奉天小西關茂林館裡 塔連煤 洋爐子 電話一七八番

南滿公司 奉天小西關上頭路北 各樣煤炭一概俱全 電話五五六番中國一五六號 煤廠一五七號

イカイ胃散

胃病ならイの一番

登錄商標 健胃 胃散

●飲食過量 ●消化不良 ●反胃胸滿 ●慢性胃弱

價十錢廿錢卅錢五十錢壹圓

本舖 大阪江戶堀 猪飼史郎藥房 各藥店均行代售

善治酒刺 藥用 美顏水

費十年間之苦心而發見者

酒刺 顏粗 雀班 班癬 一治立愈如常用之 色可潤白 細軟 姿容秀麗 廣能其美無比

謝於世之門有信用大眞

美顏石鹼發賣元 本舖 桃谷順天館

長記藥房

理血健腎丸 農商部給獎 巡按使化驗

夫人生無上之幸福莫如有健康之身體此中外所同言也欲保全永久之健康及轉虛弱而復健康者不可不讀長記廣告尤不可不服理血健腎丸蓋本丸對於血腎有最良之效果也如對於血虧則增之瘀則通之熱則清之薄則赤之如對於腎弱則强之枯則滋之寒則暖之虛則補之更能强脾胃以增血生精液而壯陽能清能補不寒不燥人人可服時時宜備治於已病防於未病斯爲上矣誠保身之要藥而養生之至寶也所有主治各症防單載明茲不復贅每瓶一元三角半打七元每打十三元再有外城函購不通匯兌之處郵票亦可代價每郵票百分作實洋一元購半打以上者郵費本藥房承認半打以下者購主自備 本藥房開設奉天鼓樓北

頂上 九重綠香皂 芝蘭黑香皂

用鮮美材料以工化學之法加製成品質精細緻密最爲官紳適用之化粧品善能潤澤皮膚補益氣血使肌体滑麗嬰兒使用强壯股膚最爲有益於經濟衛生之主力俱能完全

總經理 奉天營口 寺庄洋行

卓絶ナル呼吸器病新藥 レスピラチン

列司比拉質 坪井、緒方、佐多、三浦、土肥、三博士神中學士實驗證明之呼吸器病藥也用於肺結核、格魯布性肺炎、答兒性肺炎、慢性氣管支炎、急性氣管支炎、流行性感冒、喘息、百日咳、切効卓著

特約店 東京 三共株式會社 武田長兵衛 中村合資會社 乾保之助 大阪 小野市兵衛

定價 粉末 八十錢、一圓四十錢、三圓廿錢、六圓廿錢 錠劑 八十錢、一圓五十錢、六圓（要送料）

大阪東區內平野町二丁目 合資會社 大阪化學研究所 電話東三六〇七番 振替大阪六〇九八・東京壹六八六五 說明書進呈

驅梅新藥 ヨーチン 本劑用于第三期之梅毒奏効偉大已在於大學教授億川先生之實驗報告 定價四十錠一圓八十錢 二圓九十錢 要送料

圓形禿頭病新藥 ヨーチン軟膏 知新軟膏對于梅毒性各種皮膚病因而有效卓著就中使用于圓形禿頭病、確有大功 定價五十錢要送料

奉天 同和堂藥店參茸莊廣告

本堂肆奉天鐘樓南百有餘年採辦各種參茸照行發客不惜重資選揀各省地道藥材秘製丸散膏丹各種膠膠虎骨參茸葯酒工精料實應症神效一切飲片均利揀選上品遵古炮製久已名馳中外頗蒙各界 諸君歡迎嘉許本堂無任忻感因思遠方患病者待葯有不濟急之困難故在各城商鎮設有代理之家以廣招來且爲物譯濟人近有無恥之徒在外城分設假冒本堂字號以圖漁利混淆本號在本城西門裡分設一號江省巴彥縣多年分設一號以外並無別處賜顧諸君請認本堂藥酒膏藥俱有攝影商標以免奸徒蒙混買藥品者不但無效而且病多矣庶不致悞特此廣告 中國電話七百六十一號 本堂主人謹啓

奉天 哈濱 益和金店

本號特由申津聘來優等良工專做赤金紋銀時式首飾各種盃盤中西器皿玲瓏玩物文明壺盞珠石手溜翠玉簪環各式手鐲表練無不工精物美價廉成色物求十足包管退換倘蒙賜顧者請臨是幸 奉天銀行中電話四一八號 哈濱正陽街電話三九六號

軍裝軍械銅鐵水管綿花洋絲洋布油類木料總行 日本東京市

坐轎者應知三炮台煙爲最好吸品

三炮台香煙可向寰球各處上等售煙家購取每小包十支或二十支錫罐五十支出售 三炮台香煙係英國倫敦與勃力司土耳之威爾司名廠監製歸英美煙公司專售

奉天 哈濱 萃華金店

本號久蒙中外社會歡迎今復添聘良工專門嵌鑲金絲眼鏡寶石手鐲手鐲戒指民簪耳環盃盤酒器喜壽贈品英孩彌月贈品金銀品質純粹工製巧妙樣式全備取價輕廉非別家所能比列敬告賜顧諸君幸早惠臨

奉天城內四平街南銀行胡同 中國電話六百二十三號 哈濱道外東大街三道街

志仁堂雙層化積膏

本堂於早年發明新法創成特別雙層化積膏一種功效神速與衆不同現已暢銷近遍三省遠達京都北洋各寄售處共有五百餘家非實效實驗斷不至此此膏專貼男婦氣積血積寒積食積心胃疼痛胸膈脹滿氣逆不舒噎膈反胃氣腹水臌癥瘕痞塊痢疾泄瀉腎寒腰腿筋骨疼痛手足麻木男子疝氣腎囊潮濕婦人經血不調經前經後腰腿疼痛赤白帶下子宮寒冷久不孕育並治小兒乳積疳痞蟲積偏墜等症此膏收效甚速少者五六日多者十餘日不但積消聚散而且健脾衛生誠膏藥中之妙品也此膏每份兩張紅白藥面兩包合洋四角買十份加一份買五十份八扣收款

各省各城寄售處

天上吉卜城錦梨岫復鐵熊遼海
津陽林科廠縣樹農州嶺岳中龍
隆永興慶公益富復德福廣萬永
泰順順泰悅興盛元公益合順聚興
和和恒興成公泉司厚盛利長東

營西西莊西遼安新長大蓋寧法西

口安河豐陽東民春連平遠庫豐
福福義福福豐文信恒瑞德東
有合德長春泰陽萃成昌興生興
長慶成太興益牛堂湧德德永順

廣海臨赫五千台鳳哈大海義山
爾 金 爾孤 城
寗倫江蘇姑寨安城濱山城州子
東玉東福富恒德恒天長慶寶興
福盛和盛興源意豐豐成增盛
盛源長德通茂增德源源和湧源

輝公寬本大伊盤清安東洮大興
主 東通河 孤
南嶺三甸溪溝州山門東平南山京
全三公張中農德義益天正豐德
順合順碗和興慶盛增增心泰順
東公勝舖湧隆興遠東利永大合

撫大金黑海懷田長鐵開新綏礼
莊
台連州山龍仁台春嶺原兵中城
增協聚協公福福天永增萬德裕
益茂增成議記聚合慶益泉發永
昌盛長順當洋行興慶東昌燒鍋號公

懷朝蒲通撫八昌開柳遼彰雙遼
石 面
德鐵河化順城圖原河源武城源
雙聚隆讓萬巨廣德義長同洪天
興合懋泰聚源昌順興義順合
長隆德潤與益和合成隆合隆與

強種補元丹

此藥專能强種强神必須以補腎爲先補腎尤必以補元氣主故製此丹强种補元猛拆良劑請試用之庶知功効主治男子先天稟賦不足後天脾胃虛弱諸虛百損五勞七傷熱咳嗽自汗盜汗腰腿酸軟精神疲倦五更腎瀉腎囊潮濕腎寒疝氣便濁遺精或中年房勞過度精髓虧乏陽痿不舉或思慮太過神精耗傷健忘怔忡心跳或老年酒色嗜好精髓枯竭陽已絕嗣等症服之神效誠爲强种補元之良品也每大盒四兩一元小盒二兩價洋五毛

神效鹿胎丸

蓋鹿乃仙獸得百草精華其功在角胎秉牡鹿之精牝鹿之血得完全氣血成形加藥料爲丸專治婦女經血不調或多或少其色紫黑成塊臨期腰腹疼痛或經閉經漏赤白帶下子宮寒冷久不孕育或受孕不安素慣半產服之神効每丸價洋二角每盒十丸價洋二圓

清毒掃淋丸

專治一切風火楊梅淋濁白濁楊梅疳瘡魚口便毒甚至毛髮脫落鼻塌齒落咽喉破爛種種惡症俱有奇効大盒八角小盒四角

筋骨萬靈丹

專治中風半身不遂口眼歪斜筋寒濕痺閉塞經絡以致肩臂腰腿疼痛手足麻木抽搐等症每袋價洋四角

北京農商部商標註冊 巴拿馬賽會農商部發給獎憑 奉天巡按使備案佈告專賣 中國電話六百六十七號 本號開設奉天大東門裡路北 志仁堂啓

民國要聞

軍事會議開幕前之形勢

軍事會議原定十六日開幕但因督軍已到者尚少故大概已酌量展緩然亦不出數日昨督軍中有起程公電者又有湖北王督軍吉林孟督軍俱定今日動身惟王占元氏方面政府因他種問題昨去電阻其來京今派代表與會計至昨日止督軍已來或將來者已知有張勳趙倜田中玉李純孟恩遠張懷芝閻錫山曹琨張作霖諸人此外陸督軍在兩三日內如能開會則由津入京參與會議否則南歸馮副總統處總統已派代表赴寧邀請意欲其特來一次此外各省大抵僅以代表與會矣

政府召集會議係以外交爲名故附北關係謂督軍等此來係爲解決外交方針於是議論紛紛有謂此實開軍人專權之漸者至一般政界之評論則謂中央召集軍官開會乃尋常之事即爲軍官說明外交方針命其贊助此亦當局運用政策之自由且爲時勢上必要之舉至於該會議影響之善惡全視會議終了後當局對他方面之態度如何若今日則惟有望其圓滿進行俾早見舉國一致之實現也

德國覊留華使問題之續聞

▲託由丹麥公使代爲抗議
▲要求先議送顏使出境

德國政府因中國發給辛慈氏之通行証限期兩月要求取消兩月之限一面覊留駐德顏公使不發護照並由荷蘭公使代德國照會我外交部各節已詳見昨報茲又據政界消息云其照會內容畧謂由美往荷蘭商船勢不能行德公使及領事一行抵美後須乘瑞典諾威等中立國商船回國沿途不免耽延通行証限期兩月恐不能抵德請由政府轉向協商國交涉取消通行限期云云

政府對於和使之照會已經會議辦法以爲德蠻此種舉動實屬違悖公法侮辱我國討論多時均以爲先由政府電知駐德代理保管中國事務之丹麥公使速向德國政府交涉無論德國對於通行証有何要求均從後議此時唯須速行發給護照護送顏使出境如德國政府能即允從則中國對於德使通行証期限必設法代爲向協商國要求延長云云聞此項電報已竟拍出矣

加入協商之利害談

月昨記者與公府某顧問在中央公園談及外交問題許久仍未解決大抵參預評議會各委員中尚有一部份對于國際前途利害不甚明瞭故猶志躊躇磋商復磋商耳余(記者自稱)即其詳某君曰此次歐戰開始舊均勢既破新均勢未生當茲絕續之交不可無一圖存之術則多結與國最爲要圖我國實行加入與協商側同一步伐能否增進國際資格實爲第一要義與協商諸國共同盟尚不可知而感情有加于舊此可斷言且既與協商側通力合作一殘德人與協商各國斷不能驟變其面目轉而謀我又德奥重創之後一時不能謀我協商側顧念信義亦一時不便謀我我固可乘時振興百度以樹自強之基他時媾和倘議我能再派外交官守如嘉富爾俾士麥其人者折衝於其間未始不可更得非常之利益居今日而求與國莫良于協商側然非加入戰團則不足以表示其傾向協商側之誠意此亦研究國際間之利害關係者所當注意云云記者甚韙其言故撮其大概而披露之

對德宣戰擬定之次第

政府近以美德宣戰我之對德問題既勢難中止已迭經籌議決意進行目下正在籌備之中並聞關於宣戰之次第已預行擬定如下(一)此問題與各方面疏通並接洽妥協後即正式具案提出國務會議以取決於多數該案通過(二)該案通過國務會議後即呈明大總統各國務員訂期出席國會報告一切據法定手續以求國會同意(三)該案徵求國會多數同意後即屬成立應行呈請大總統批准蓋印布告全國並具備正式公文通告各國

駐美顧使來電詳誌

記者昨晤外交界某要人探悉駐美公使顧維鈞昨有長電致政府報告美國宣戰後情形及協約方面與美國間之形勢其詳大致述美國初未預備加入協約國現在協約國均已次第派遣海陸軍要人及銀行家代表抵美京與美政府共商對德辦法美政府亦極表歡迎以現在趨勢美國此後行動當與協約國漸趨一致也

粵桂電請陸榮廷爲軍事代表

十六日廣東特約電粵督陳炳焜桂督譚浩明均已電致陸榮廷請於軍事會議中代充代表云

張勳之主戰論

張勳對於加入問題本持反對態度乃前日(星期五)張忽有長電致總統府國務院外交內務兩部陳述意見態度大爲變更電中大致以爲中國已由抗議而絕交有不得不加入戰團之勢惟將關稅問題與供給華工問題以爲加入戰團之條件則反不可電中力言中國應爲單獨的行動無條件的加入不必斤斤於關稅等事原電甚長約八百餘字聞者頗駭其變化之速云

美艦扣留內地之消息

十六日上海特約電美艦扣留內地之第一次命令係由美國華盛頓發與美艦司令官隨又得美國命令囑暫勿將軍艦扣留至中國政府並未命令上海海軍扣留揚子江中之美艦此足顯明中國即將步法美國向德宣戰此間中外人士現均注意於北京政府之軍事會議云

軍事會議之會期及其內容

此次召集軍事之會議本擬於今日即行開幕茲因種種準備尚未完成各督軍及其代表之到京者尚屬寥寥無幾是以今日未能開會聞政府又定於二十二三日開始會議並月前曾電令各省督軍迅速晉京以便會議軍事方面各種重要問題又據某有力之政客推測該會秘密中含有對德問題自不必言而其議論之內容大別爲無條件的對德宣戰有條件的對德宣戰及不問有無條件總反對宣戰之三派云

議員眷屬之遊園會

大總統于昨日邀請兩院議員並議員眷屬開遊園會雖風沙蔽天赴會者猶極一時之盛蓋其次許攜帶眷屬各議員雖常出入公府不必要去而夫人等聞入總統府無不興致高也昨午一時半以後議員眷屬多靚粧盛飾以往西長安街一帶流車馬車自用車輛車接轂以入公府前後共達數百人各議員眷屬至南海偏遊各處極生平未覩之大觀而所特別注意者則袁政府時代之金匱石室園中百花尚未怒放且風塵太大故但以遊園論昨日尚非好時節也大總統昨午偶便服步行議員眷屬未見過頗引爲榮幸且評衣裝樸素乃與一兵士等也下午五時游者始陸續散出云

德兵移住六爺園

駐京德兵初定在西山檀柘寺收容旋收容所長蔭昌陡然變更地點以海甸之北成府村載濤別墅朗潤園(舊名六爺園)爲收容所已于十數日以前收容德兵四十餘名聞其待遇頗爲寬大出門接見均屬自由云云

烟土案決不宣布

國會所議決之廢止收買煙土案咨達政府政府認爲與約法不合將不便宣布之理由咨到參議院已誌前報茲錄原咨如下

大總統爲咨行事准貴院咨開准眾議院咨付政府不得收買存土議決案內稱本年爲中英烟禁條約禁絕鴉片之期如期禁絕政府已頒明令乃政府竟以公債票購買上海土商存土之舉又稱公債票爲國庫之負擔經國會議決政府尤不得違背約法與土商擅訂契約等語請於本月二十九日大會初讀成立同日舉行第二第三讀會完全通過並依約法第二十二條之規定請依法施行等因查貴院此種議決實與約法不符約法第二十二條載參議院議決事件咨由大總統公布施行本條立法之意旨在請公布至議決事件之範圍應以約法第十九條參議院之職權爲準該條關於應行議決事件逐項列舉至爲明確國會之議決權當然以此爲限收買存土本係政府行政處分範圍內之事件不在約法第十九條所定議決權限之列現在政府亦並未因收買存土而新募公債且政府爲維持煙禁起見對於收買存土一事辦理本極慎重現已派員查辦如有弊端自可不必收買所有議決政府不得收買存土一案遵照約法未便公布施行相應咨請貴院查照可也此咨參議院國務總理段祺瑞中華民國六年四月十一日

清帝之起居

清宣統帝留學之說本非無因第以世界大戰而作罷者耳帝今年十二歲極爲健康每日自上午八時至下午三時讀書自三時後習練武術至九鐘始就寢最近正讀書由陳寶琛梁鼎芬朱益藩三師傅輪流進講太保世續從而贊助頗有成效云

隴海鐵路之風潮

隴海鐵路自通車以來營業尚爲發達不料該路總管法人薛氏忽提議自上月十五號起售票運貨改收現洋五成(向例各處鐵路歸交通部直轄者均收現洋十分之三)因之釀成轉運公司實行罷運之風潮至今相持不下頗有一時難了之勢茲據路界人言該路改章原委及其改章後營業上所受之影響紀錄如下

▲增收現欵之原因 按該汴洛段借款合同載明十年之後逐年攤還本息自西歷一千九百○六年起扣至本年(一千九百一十七年)已屆還本之期雖近來營業漸見進步然僅敷支出及還息之用安有如許鉅欵還本交通部又不能接濟由是薛總工程師遂令增收現洋部中明知其弊亦無可如何也

▲軍民兩署之維持 薛氏法人不諳我國情形去年已有售票全收現洋之議幸督軍及局長極力反對未及實施此次決計實行局長亦幾交涉僅爭得現洋五成代以二成兌現紙幣當局不得已將此情形呈請趙督軍田省長同意並議出示宣布苦衷局長又以鄭縣京漢汴洛同在一站收現辦法顯然兩歧(京漢收現三分之一隴海改章收現一半)軍民人等不明其故售票或有風潮乃函請徐旅長於日前出示保護以免意外云

▲營業損失之現況 自上月十五號新章實行各站售票雖無激烈風潮然搭客多有怨言客票亦稍減色然貨路大宗進欵在貨而不在客無論何路大抵客三與七之比例乃近開鄭縣開封洛陽徐州等處各轉運公司同盟罷運聯稟交通部要求該路取消苛章多數客商應之如綿花煤炭皮革各業一致暫停運貨聲勢頗盛大有不達目的不止之概故現今該路所售貨票僅有旅客隨身之行李而已聞各路員及其他洋員皆爲薛氏之秉性安爲弄巧成拙長此以往必呈恐慌之現象云

十六日憲法會議又未能開議

十六日下午一時憲法會議開會兩次延長時間至二時五分出席議員仍不足法定人數議長報告云延長時間已滿現在場議員距法定人數所缺尚多即按簽到簿上之簽到者計算參議院尚少八人眾議院少十五人眾請即行宣告散會當場檢查缺席人數議長謂未於簽到簿上簽到者則當然以缺席論遂宣告延會

憲法會議旁聽記

十三日下午一時憲法會議開會延至二時十分出席議員參議院一百八十三人眾議院四百十一人均足法定人數宣告開議議長王家襄主席報告請假議員參議院五人眾議院六人眾無異議

▲增加一條交付審議 議長聲明上次會議向議員乃祺請於九十三條後增加一條文爲(國會議定之決議案以法律有同等效力)當經否決會人提議請付審議會因發現解釋規則關題後經表決得適用規則三十五條現應將交付審議會之動議先行諮詢有無附議(附議者足法定人數)即付表決贊成者多數遂宣告交付審議會矣

▲九十五條原案通過 原案第九十五條文爲(新課租稅及變更稅率以法律定之)無討論付表決贊成者五百五十一人通過彭漢遺請將九十六條條文移作本條但書無討論付表決贊成者三百三十六人不足法定人數否決馬驤又提動議亦係撮九十六條文移作本條但書楊永泰劉崇佑表示反對除無討論付表決贊成者一百零五人亦否決

▲九十六條原案刪除 原案第九十六條文爲(現在租稅未經法律變更者仍舊徵收)王玉樹提出修正主張將本條全行刪去無討論付表決贊成者三百零四人不足法定人數以原案表決贊成者三百人亦不足法定人數否決此條遂仍歸刪除矣

▲九十七條原案通過 原案第九十七條文爲(募集國債及締結增加國庫負擔之契約須經國會議定)無討論付表決贊成者五百七十四人通過

▲增加一條亦經通過 程瑩度請與九十七條後增加一條文爲(凡直接有關國民負擔之財政案眾議院有先議權)程議員未出席由孫鏡清代爲說明後無討論即付表決贊成者四百八十三人通過

▲九十八條原案通過 原案第九十八條文爲(國家歲出歲入每年由政府編成預算案於國會開會後十五日內先提出於眾議院)又第二項文爲(參議院對於眾議院議決之預算修正或否決時須求眾議院之同意如不得同意原議決案即成爲預算)均無討論即合併表決贊成者五百八十八人通過

▲九十九條原案通過 原案第九十九條文爲(政府因特別事業得於預算案內預定年限設繼續費)無論討論付表決贊成者五百六十二人通過

▲第一百條原案通過 原案第一百條文爲(政府爲備預算不足或預算所未及得於預算案內設預備費)又第二項文爲(預備費之支出須於次會期請求眾議院之追認)無討論合併表決贊成者五百六十四人通過

▲百零一條原案通過 原案第一百零一條文爲(左列各欵支出非經政府同意國會不得廢除或削減之)又所列各欵(一)法律上屬於國家之義務者(二)履行條約所必需者(三)法律之規定所必需者(四)繼續費)宋淵源對一三兩欵頗有疑義由起草委員長湯漪委員孫鐘答復遂即付表決贊成者五百五十八人通過

▲百零二條原案通過 原案第一百零二條文爲(國會對於預算案不得爲歲出之增加)無討論付表決贊成者五百六十三人通過

▲百零三條原案通過 原案第一百零三條文爲(會計年度開始預算未成立時政府每月依前年度預算十二分之一施行)無討論贊成者五百五十三人通過

▲百零四條尚無結果 原案第一百零四條文爲(爲對外戰爭或戡定內亂不能集國會時政府經國會委員會之議決得爲財政緊急處分但須於次期國會開會後七日內請求眾議院追認)提出修正案者凌鉞陶保晉廖宗兆丁象謙田桐五人說明後討論者爲何雯宋知競之贊成原案陶湯漪之贊成修正案即無人討論即須提付表決而檢查在場議員已不足法定人數遂宣告延會時已五時三十分矣

洋灰

奉天東華門

藤田洋行

電話二二四

花柳注意

從來花柳之症其害實不可勝言倘投庸醫治療慣用銀粉倒提封藥等法只求當時立愈不知毒氣內閉逢春復發徧身紅點毒攻上部髮際脫落二目失明咽喉破爛頭痛暈沉耳內流濃鼻塌齒脫毒入於肺咳嗽氣短言語失音毒攻下部肛門生瘡大便走血毒串入骨筋骨不遂痛疼難堪日輕夜重步履艱難餘毒不淨且必染妻絕嗣其種種劇烈之患筆難盡述然若醫治得法則毒患亦不難消除淨絕本醫士有鑒於此深爲加意搜求研究至再專以應手奏效爲宗旨無論遠年近日一切花柳染毒或經醫不效服藥無功者請到敝藥房新法調治輕者一星期全愈重者二星期除根永不再犯病好交錢以重信用特此廣佈伏願患花柳者萬毋自悞也可

奉天省垣大西門外

英美大藥房主人謹啓

皮膚能令人外貌 最易遷變雖然生成美麗嬌容 若任皮膚自成粗陋 非獨不得維持原有之美 且不能發揮 天性之美 皮膚之關係於美醜有如此也 常聞世間自歎其容貌醜陋者 實屬不稀 此又人生最大之遺憾 茲有日本皮膚科專門大醫小島先生 多年研究自出心裁發明一種良藥精製而成 美容藥水 名曰**花顏水** 僅以數滴滴入洗臉水中 或融溶數倍之清水 該盆內之水 即逢藥水而變 色如乳 其馨馥郁 觸鼻 雖 鮮花如玫瑰與蘭花 亦退一步 且合衛生 善治皮膚所發小瘡如面皰 雀斑 粉刺 酒刺 汗疹 頑癬 煙氣 紅點 油光 瘢痕 等諸症討厭之物凡老幼男女皆可使用此 **花顏水** 均得轉醜成美 **花顏水**之特色 最能完全皮膚乃成色艷使姿容倍極光耀足稱最上妙品請試一瓶以證本藥房之言之不謬 藥價大瓶洋一元 小瓶大洋五角 試用瓶大洋三角五分 各埠大藥房與洋貨舖均有代售

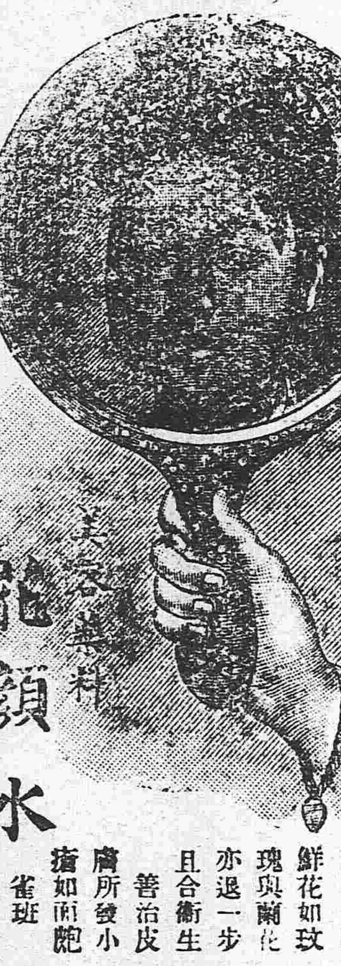

本舖大阪淸水谷 順和堂大藥房 經理所 上海河南路東亞公司 奉天四平街大德生藥房

本館啓事

東豐縣本報代派人已委白文祥爲經理閱報諸君定購本報以及刊登廣告等事嗣後新向白君接洽可也另外並無他人代理特此聲明

盛京時報社啓

請看神效百補丸之八大效力

注意 此丸係前清醫科擧人日本帝國大學醫科畢業醫學士郭廣鳳先生處方先生醫學精通爲營口防疫院長十有餘年以此方治愈病人無數誠經驗之良方也敝堂不惜重貲特購買各等貴重藥品依方精製成丸以供同好數年以來頗蒙各界歡迎凡我同胞諸君請嘗試之方知鄙言之不謬也

一補腦提神 作事過勞精神疲倦思慮太過腦力耗傷服此丸立見效

一止嗽定喘 老人氣喘新舊咳嗽或痰喘不止不能安眠服此丸立見神效

一開胃化積 胃痛吐酸消化不良膨悶脹飽不思飲食服此丸立見神效

一止瀉止痛 痢疾肚瀉寒冷腹痛服此丸立見神效

一調經種子 婦女經來腹痛經血不調或子宮寒冷久不受孕服此丸立見神效

一固精強陽 男子房事過度陽痿不擧或精髓缺乏不能立嗣服此丸立見神效

一強壯筋骨 氣血虧損腰腿痠軟筋骨疼痛半身不遂服此丸立見神效

一戒除煙癮 男女鴉片烟癮或嗎啡重癮者服此丸旬日斷癮一月之後瘦者能胖弱者能強誠戒烟之良劑濟世之仙丹也

價目 每包二十丸 小洋三角 每十二包 小洋三元三角 每瓶百餘丸 小洋一元五角 每大盒十二瓶 小洋十六元

欲代售者來函另訂格外公道 遠道函購者款到貨去決無錯誤空函購買者恕不作覆

營口道署東街門牌二千三百六十號

製造兼發行所 漢槐堂謹啓 電話一百九十九號

各埠各城鎭藥房商店均有代售處

天地新學說減價廣告

蘇君中宣發明之天地新學說原定價大洋貳元五角第一次出版之書五千部□蒙 諸大君子之購閱現將售盡同人等以圖版均備無需增添爲推廣新學以酬閱者起見擬將第二次出版之書由三月十五號起每冊按六折出售(合大洋一元五角)批發照對折合算(即大洋一元二角半)恐未週知特此聲明

東三省總批發處奉天關東印書館 奉天醒時報館

M牌 紅綠 橡皮球

約固爾特 YOGHURT

請看 今方學者之定論曰人壽來百二十歲者

保壽百廿歲

須飲用約固爾特是增進精力不老長壽之滋養料也

(顯小量連日飲用之者無感染虎疫窒扶斯赤痢等)

定價 一全 特製大壜金十二錢 小壜金八錢

奉天省城及南滿鐵路各地均能每日送到

製造所 發售所 奉天新市街(忠魂碑東) 安達牧場 電話四四番

奉天新市街車站前 古畑商店 電話二一四番

味の素

此の一匙!

口大淸早起要快做菜的時候兒 簡便能做好來

口晚上深更若有來客的時候兒

勿論做甚麼菜只用一匙味之素確能調和淸淡之美味定不可言之好菜

味之素者所精製自小麥之蛋白質矣純白無臭而容易溶解於開水冷水粉末也其味澹泊其使用簡便可謂重寶之調味料矣

味の素 子供印滋養糖 本舖 鈴木商店 東京 大阪

華泰旅館廣告

本旅館開設在大西關福子胡同坐北朝南瓦房二十餘間大間單間修理精緻男客女眷無不方便室內雅潔陳設周備茶房服役慇懃周到每日店資三毛兩餐大米飯另有高湯並院中飯莊菜品精潔價值公道壁上粘貼菜單隨意揀選較比自辦伙食尤極便宜如有光顧者請駕一臨便知言之不謬

中國電話分局十七號 華泰旅館啓

東祥泰廣告

本號自在上洋南京蘇杭採辦湖縐花素庫緞羅紡紗絹四閃四季振新緞全色閃花百司緞各樣凸条盆紡時式紗緞繡花女摺裙泰西花素庫緞粗細絨泥特別花布一概俱全包做男女時衣定期不悞工製巧妙物美價廉敬告賜顧諸君幸早惠臨

本店擇於陰歷二月十二日陽歷四月初三日開市

奉天鼓樓南路東便是 中國電話二百八十九號

東三醫院

開業已經閱十星霜能知滿洲之風土能悉華人之體質且以親切叮嚀與醫術日新爲主義

奉天小西關大什字街

撫順一號塊煤 撫順二號原煤 撫順二號粉煤

撫順粗塊煤 撫順粗原煤 撫順粗粉煤

撫順燋子 各種爐煤 無煙煉炭

煙台塊煤無煙 亞台風匣煤

本公司發賣以上各地燋炸爐煤塊煤如蒙賜顧即以中外電話示知務揀選亮光火烈好煤派人即時送到決不悞用價值公道特此佈告

奉天小西關大街上頭路北

發售處 **南滿公司**

電話日五二六番 中一五六號煤廠 中一五七號

奉天老萬德堂中外馳名

◀北京總廳醫官考驗在案今蒙警察廳醫官化驗准予出售內務部註冊發給執照准售▶

◀奉天醫學研究所考驗良劑官准立案天下馳名▶

▲**世傳茸參百效丸** 此丸專治先天不足身微氣弱後天虧損腰腿疼痛淫慾過度夢遺精滑陽痿不擧精冷精淸等症每小盒一元二角大盒五元

▲**秘製止嗽一點丹** 此丹專治肺經虛弱勞傷咳嗽肺虛痰喘咳痰帶血飲食減進睡臥不寧乾咳等症每付貳丸價洋六角

▲**神效婦科補血丹** 此丹專治婦女諸般虛症勞傷咳嗽午後發燒兩肋膨脹經水不調赤白帶下崩漏不止子宮虛冷腰腿疼痛小盒一元二角大盒五圓

▲**平胃安痛化積丸** 此丸專治男婦胃腕不舒心口疼痛五積六聚七癥八瘕遇寒即犯逆氣即發腹脹疼痛等症每付價洋五角

▲**嵩門參茸虎骨酒** 此酒專治筋骨麻木腰腿疼痛半身不遂口眼歪邪腹內寒積疼痛不止等症每小瓶四角大瓶二圓五角外城小瓶五角大瓶三元

▲**癬疥兩種龍金水** 此水早以馳名專治諸般癬疥毒無論遠年近日輕重之癬一擦斷根永不再犯每瓶價洋五角

▲**嬰科保赤聖功散** 此散專治嬰兒急慢驚風口吐涎沫抽搐不寧食積胃熱腹脹肚痛紅白痢疾結滯腹疼小兒等症並皆治之每盒二角

▲**頂上虎骨熊油膏** 此膏專貼筋骨麻木腰腿疼痛腹內寒積小腸疝氣風寒不仁癥瘕痞塊等症每大貼五角小貼三角

▲**養心補精丸** 此丸專理心腎不交水火未濟如服此丸功能養心補腎壙精髓助精神肢體健壯寤寐安寧以致心焦煩燥夢遺滑精形容枯瘦腰腿痠痛不但養心補精之妙品尤爲種子之良方也每盒貳兩價小洋五角言無二價

▲**秘製五寶淨毒丹** 此丹專治五淋白濁楊梅下疳魚口便毒甚至龜頭燒破下絃燒斷等症每盒價洋六角以上諸藥言無二價京奉兩號世驗良方出售百有餘年遠近馳名各省縣鎭均有代理三百餘處不便登載若外城函購本堂承認郵費如滙兌不通隨函附來郵票並不折價支號北京前門外糧食店大街金漆牌匾爲記

耳病聖藥

鄙人雙耳患聾血衰歲已三十餘年適寄大洋兩元函買鍾鼎居(奉天錢家胡同)鍾鼎氏治耳萬靈油二瓶治之數日全效感極特謝(此藥詳載東三省公報) 遼寧黑山縣馬恩臣具